# CASTELO PREPARA COMPRA DE CONCESSIONÁRIAS

Fundador: J. E. de Macedo Soares

# Diario Carioca

50 CRUZEIROS

ANO XXXVI — Rio de Janeiro, sexta-feira, 21 de agôsto de 1964 — N.º 11.171

BIBLIOTECA NACIONAL Rio de Janeiro

## Governadores (Brasília) para debater assunto

**O presidente Castelo Branco disse ontem ao deputado udenista Celso Passos que "vai concluir imediatamente" providências para a compra de emprêsas estrangeiras concessionárias de serviços públicos (apenas as norte-americanas do grupo "Amforp"), cujo acêrvo sobe a 135 milhões de dólares, a serem pagos até o ano 2.000.**

**Representantes de oito governadores convocados pelo presidente, para debate da questão, concordaram com a decisão de compra, após encontro, ontem, com o ministros das Minas e Energia e com o presidente da Eletrobrás, sr. Marcondes Ferraz. A tese do govêrno é de que a não realização do negócio fará cessar a ajuda externa ao Brasil.**

### COMPROMISSO

Posteriormente, à conversa que o marechal Castelo Branco teve com o sr. Celso Passos, o presidente da Eletrobrás deu a entender que o govêrno nada mais fazia do que honrar compromisso já assumido: assinara protocolo com os Estados Unidos na administração João Goulart, comprometendo-se a efetuar a transação.

### Condições

O debate em tôrno da aquisição do acervo da "Amforp" (American & Foreign Power) tem como ponto de partida o protocolo firmado, em nome do governo, pelo sr. Roberto Campos quando êste era embaixador em Washington No documento fixou-se o preço total da compra em 135 milhões de dólares a ser pago nestas condições: 10 milhões de dólares à vista; 24.750 milhões de dólares em 22 anos, com três anos de carência (juros de 6%); 100.250 milhões de dólares (saldo) em 22 anos, também com três anos de carência. Cada parcela amortizada será reinvestida na própria Eletrobrás, por 20 anos, e o prazo de pagamento é de 5 anos. A operação portanto estaria concluída sòmente no ano 2009.

### Reunião

Da reunião, ontem, com o ministro das Minas e Energia e com o presidente da Eletrobrás participaram, além do governador Aluísio Alves, do Rio Grande do Norte, os seguintes representantes de mais sete governadores: Celso de Melo Azevedo (Minas Gerais) presidente da *Cemig*; João Leitão de Abreu (Rio Grande do Sul, chefe da Casa Civil do sr. Ildo Meneghetti); Heleno Nunes (Estado do Rio); Pelerson Soares Penido (São Paulo), Vítor Gradim (Bahia) José de Melo Gomes (Alagoas), senador Eurico Resende (Espírito Santo). O secretário de Energia do Rio Grande do Sul também participou dos debates. (Outros detalhes em "Brasília informa" de Mauritônio Meira, na página 3).

# Silêncio oficial vai ajudar fórmula CB na aviação embarcada

Fontes oficiosas no Palácio do Planalto davam conta, ontem, que o presidente da República, apelando para o sentimento de patriotismo da Marinha e da Aeronáutica, resolverá o problema da aviação embarcada, dando permissão à FAB para usar seus aviões S-2F nas operações em que o "Minas Gerais" vier a tomar parte.

Na Marinha, oficiais de gabinete do ministro Melo Batista negaram que a ordem de retôrno dos aviões que estavam no convés do "Minas Gerais" à Base Aeronaval de São Pedro D'Aldeia tivesse partido do presidente da República. No entanto, admitiram que o marechal Castelo Branco, em longo despacho com o titular da Marinha, havia desaprovado "a indisciplina de algumas autoridades navais".

### Silêncio

Uma ordem expressa do presidente da República, determinando o silêncio geral, vem sendo respeitada pelas autoridades da Marinha e da Aeronáutica. Tôdas as informações obtidas são oficiosas. O almirante José Santos Saldanha da Gama, diretor de Aeronáutica da Marinha não quis desmentir nem confirmar que havia pedido demissão, em carta ao marechal Castelo Branco.

O ministro da Guerra viajou para Brasília, onde deverá permanecer até à noite de sábado Os comandantes de unidades da Vila Militar ficaram apenas em estado de alerta em suas residências, não sendo confirmada a prontidão em tropas do I Exército, anunciada por alguns jornais da Guanabara.

### Apoio a Castelo

O gabinete do ministro da Marinha distribuiu à imprensa, a seguinte Nota Oficial: "A respeito do noticiário alarmante de alguns jornais de hoje que envolvem a Marinha, êste Ministério se sente no dever de alertar a opinião pública contra a ação de elementos subversivos que pretendem conturbar o ambiente.

A Marinha continua vivendo suas atividades normais, e, como corporação militar que mais sofreu da ação comunista e que tanto contribuiu para a vitória da revolução, é a maior interessada na manutenção da ordem, do sossêgo da família brasileira, atualmente unida em tôrno da pessoa austera e respeitada do presidente da República".

## DC-informa

### ARRAES PODE VER ESPÔSA

**RECIFE — O comandante do IV Exército, general Mourão Filho, revelou haver dado permissão à espôsa do ex-governador Miguel Arraes para que ela passe alguns dias com o marido, na ilha de Fernando de Noronha. «— Apesar de pertencer à chamada linha dura, não sou desumano» — comentou o general Mourão Filho.**

### NAÇÃO ESTÁ TRANQÜILA

O ministro da Guerra limitou-se a declarar que «a Nação está tranqüila», ao ser interpelado ontem, em Brasília, acêrca dos rumores de que autoridades militares haviam desbaratado um plano contra-revolucionário. No setor administrativo, informou que dentro de dias serão conhecidas as novas promoções no Exército, abrangendo oficiais subalternos, oficiais capitães e oficiais superiores.

### MINÉRIOS VÃO DAR US$ 100 MILHÕES

**A previsão de exportação de minérios, em 1964, é de mais de 10 milhões de toneladas, com uma receita em divisas estimada em mais de 100 milhões de dólares. Para o ano êsse total será elevado em cêrca de 20%, pois tem sido grande a procura de minérios em todos os países industriais do mundo.**

### ORÇAMENTO TEM 40 MIL EMENDAS

Cêrca de 40 mil emendas foram apresentadas ao orçamento da União para 1965. Amanhã, terá início a classificação das emendas, que serão apreciadas pela Comissão de Orçamento da Câmara dia 3. O parlamentar que mais emendas apresentou foi o sr. Antônio Brezolin (PTB-RS). O democrata cristão de S. Paulo, sr. José Menck, pediu verbas para todos os seminários paulistas, cêrca de cem.

### O CONSÔLO DO ROSÁRIO

*A Cruzada do Rosário em Família, criação do padre Peyton, levou o consôlo da fé, ontem ao Sanatório da Imaculada, onde distribuiu centenas de rosários para que os doentes ali internados rezassem o têrço. A entrega dos rosários bentos por monsenhor Bessa, da Arquidiocese da Guanabara, foi feita pela sra. Anita Cislaghi, diretora do Departamento Hospitalar da Cruzada do Rosário em Família. Os internados assistiram, na ocasião, a dois filmes religiosos.*

# Govêrno demite vários oficiais e graduados da FAB

BRASILIA — O presidente da República, com base no Ato Institucional e em investigações sumárias, assinou atos, ontem, demitindo oficiais e graduados das fileiras da FAB, entre os quais, "ex-officio", o major-brigadeiro-do-ar Francisco Teixeira.

Também "ex-officio" foram demitidos o coronel-aviador Carlos Alberto Martins Alvarez, o tenente-coronel Paulo Malta Resende, o capitão-aviador João Carlos Gomes de Oliveira, e os terceiros-sargentos Nélson Afonso Pena e Eli Almir de Sousa.

### Outros

Também foram demitidos ou reformados:

Demitindo, com expulsão das fileiras da FAB, o primeiro-sargento Ailton Arantes Vieira e o soldado Jurandir Dias Milício. Reformando o soldado Davino Valadares de Oliveira. Demitindo "ex-officio" das fileiras da FAB o segundo-sargento Romildo Apolinário de Farias Demitindo "ex-officio" o funcionário civil Max Bruzzi. Demitindo, com expulsão das fileiras da FAB, o terceiro-sargento Antônio Fereira Calil. Reformando na mesma graduação o primeiro-sargento José Benedito da Rocha Santos. Demitindo "ex-officio" das fileiras da FAB o segundo-sargento Jorge dos Santos Almeida. Demitindo "ex-officio" a taquígrafa Maria Luci Rodrigues Matos Carneiro. Reformando no mesmo pôsto, o brigadeiro-do-ar Otelo da Rocha Ferraz o coronel-aviador Mário Quintana e o coronel-aviador engenheiro João Luís Vieira Maldonado. Reformando na mesma graduação, o soldado Edward Lima Acioli. Reformando no mesmo pôsto, o major intendente Norival Mário dos Santos e o capitão-aviador Otaviano Rodrigues do Vale Júnior Reformando na mesma graduação, o primeiro-sargento João Magessi de Castro Ferreira Neto. Demitindo "ex-officio", o funcionário civil Jarbas Faustino Gomes. Aposentando na mesma categoria, o pedreiro Hermélio Nogueira Demitindo "ex-officio", o escrevente-dactilógrafo Paulo Roberto Nunes. Aposentando na mesma categoria o pedreiro Antônio Marcelino de Melo. Demitindo "ex-officio", o servente Pedro Ribeiro Dantas. Excluindo do Quadro Ordinário da Ordem do Mérito Aeronáutico, o brigadeiro-do-ar Otelo da Rocha Ferraz, o coronel-aviador engenheiro João Vieira Maldonado e o coronel-aviador Mário Quintana.

# Pastilha faz homem infecundo

*LONDRES — O professor norte-americano Warren Nélson anunciou ontem que dentro em breve os cientistas aperfeiçoarão uma pastilha anticonceptiva para uso dos homens, por via oral.*

*A pastilha, chamada "Depo" foi experimentada, êste ano, em presidiários de Oklahoma. Cinqüenta a setenta dias depois, o sêmen reduziu-se a zero, assim permanecendo durante uns cem dias.*

*Os cientistas não constataram declínio algum do desejo sexual A fertilidade normal foi restaurada quando se suprimiu o tratamento, e não há provas, por enquanto, de que a pastilha cause anormalidade em futuros filhos.*

### O Tempo

Tempo: Instável, chuvas fracas.
Temperatura. Em ligeiro declínio.
Ventos: Sul a Leste, fracos o moderados.
Visibilidade boa e moderada.
Máxima: 25.5 (Colégio Militar).
Mínima: 19.6 (Sta. Teresa).

# Bulhões na Câmara: aumentos serão bem menores: setembro

**O ministro da Fazenda, sr. Octávio Gouveia de Bulhões, afirmou, ontem, ante o plenário da Câmara dos Deputados, em Brasília, que o Brasil já conseguiu diminuir a intensidade de emissão de papel-moeda, desacelerando o ritmo inflacionário.**

**Reconheceu que os meses de junho, julho e agôsto, do exercício de 1964, foram os grandes sacrificados pela extinção dos subsídios e outras medidas consideradas drásticas, mas essenciais, colocadas em prática pelo govêrno revolucionário.**

### Passou fase aguda

A grande promessa do ministro da Fazenda, fundamentada em cálculos, é de que, a partir de setembro, apesar de a inflação não estar dominada, e de ainda se verificarem aumentos nos preços as elevações serão declinantes, "bem menores, pois já vencemos a fase mais aguda"

Os esforços de contenção inflacionária do Ministério da Fazenda estiveram sèriamente dificultados pela irreal previsão do deficit para o exercício financeiro de 1964. Apesar do orçamento haver sido sancionado com um deficit teórico de 632 bilhões de cruzeiros. A realidade é que o deficit seria de cêrca de dois trilhões de cruzeiros, pois não aparecia a previsão de despesa do aumento dos servidores (630 bilhões), os subsídios estimáveis em 250 bilhões e os créditos suplementares, devidos à insuficiência de verbas, num montante de 400 bilhões de cruzeiros. — (Leia na terceira página).

# Uruguai e Brasil desmentem rumôres sôbre seqüestro

**MONTEVIDÉU — O Ministério da Defesa Nacional qualificou de "insólita" a notícia sôbre uma possível ação de comandos brasileiros para seqüestrar o ex-presidente João Goulart e seu cunhado, sr. Leonel Brizola, e a Embaixada do Brasil, em nota de ontem à noite, negou que estejam tensas as relações entre os dois países.**

**O chanceler Alejandro Zorrilla de San Martin, falando na sessão do Conselho Nacional de Govêrno, disse que essas relações são mantidas firmes na história e fraternal amizade entre os dois países. Fator algum — frisou — perturba êsses tradicionais vínculos, que se fortalecerão com a visita ao Brasil do mandatário uruguaio.**

### Explicação

Tem o seguinte teor a nota da Embaixada brasileira:

"A Embaixada do Brasil tomou conhecimento, com surprêsa das notícias publicadas pela imprensa de Montevidéu com respeito às relações brasileiro uruguaias. A fim de estabelecer a verdade e afastar um clima de falsa tensão a Embaixada julga conveniente esclarecer que não existe um ambiente tenso nas relações entre ambos os países. Em anteriores oportunidades o govêrno brasileiro solicitou a cooperação do govêrno uruguaio no sentido de limitar as atividades políticas dos asilados brasileiros no Uruguai tendo manifestado o govêrno uruguaio a estranheza da atuação dos mesmos asilados no rádio e na televisão.

Em nenhum momento, entretanto, o govêrno brasileiro solicitou medida alguma que não tivesse apoio do direito internacional.

Afirmar que as atitudes do govêrno brasileiro não podem ser consideradas senão como as mais normais no tratamento com o govêrno de um país irmão é um assunto que se reveste de grande relevância para o Brasil No entender do govêrno brasileiro nenhuma dificuldade pode derivar-se dêstes fatos para as boas relações entre dois países, relações que estão fundamentadas em laços centenários e em uma ampla comunhão de interêsses".

# Convênio do café: Congresso dos EUA deve aprovar leis

WASHINGTON — Funcionários norte-americanos expressaram, ontem, a crença de que o Congresso aprovará, no devido tempo, a legislação para cumprir os compromissos nos têrmos do Convênio Internacional do Café.

Disseram êsses funcionários que a preocupação das nações produtoras é muito compreensível, assinalando, em seguida, que o Departamento de Estado qualificara a legislação de grande importância para ambas as partes.

### Opinião

O senador George Smathers, democrata da Flórida, declarou, ontem, a um jornalista: "Não há dúvida de que esta legislação será aprovada pelo Congresso E é uma legislação que deve ser aprovada no interêsse de nós mesmos, bem como no interêsse de um cercado estável para consumidores e produtores. Ademais ela é de particular interêsse para nossos amigos latino-americanos, que precisam de nossa cooperação nesse assunto e a merecem".

Não parece provável, entretanto, que a legislação possa ser tratada antes de o Congresso entrar em recesso êste fim de semana, a fim de que seus membros possam assistir à Convenção Nacional Democrata. Mas deve entrar em pauta na semana seguinte.

### SAN MARTIN VEM MESMO, DIZ VASCO

**O ministro Vasco Leitão da Cunha confirmou, ao chegar ontem a Brasília, que convidou o chanceler uruguaio San Martim, a visitar o Brasil, em data a ser marcada nos próximos dias. Indagado sôbre se, durante essa visita, poderiam ser abordados assuntos ligados aos asilados brasileiros em Montevidéu, respondeu que seriam tratados assuntos de caráter geral e dos interêsses dos dois países.**

# Guarda impediu na Câmara duelo de Silvestre e Oséas

BRASILIA — Graças a providências acauteladoras de um guarda da Câmara, o senador Silvestre Péricles não trocou tiros com seu antigo desafeto, o deputado udenista alagoano Oseas Cardoso.

Agitado, o sr. Silvestre Péricles procurou o deputado por tôda a Câmara, embora de maneira discreta, e veio a saber, por um contínuo, que o sr. Oséas Cardoso estava no gabinete do 2.º secretário.

### Alarma

Um guarda que assistira à conversa do senador com o contínuo deu o alarma na 2.ª Secretaria, onde as portas foram fechadas e onde o deputado Oséias Cardoso tomou providências para aguardar o seu inimigo.

A muito custo o senador Silvestre Péricles foi convencido a acreditar que o 2.º secretário, sr. Henrique La Roque, estava ausente, motivo por que as portas haviam sido fechadas. Posteriormente, o sr Oséias Cardoso pediu providências ao 1.º secretário da Câmara, sr. José Bonifácio.

### A PENSÃO DO DESQUITE

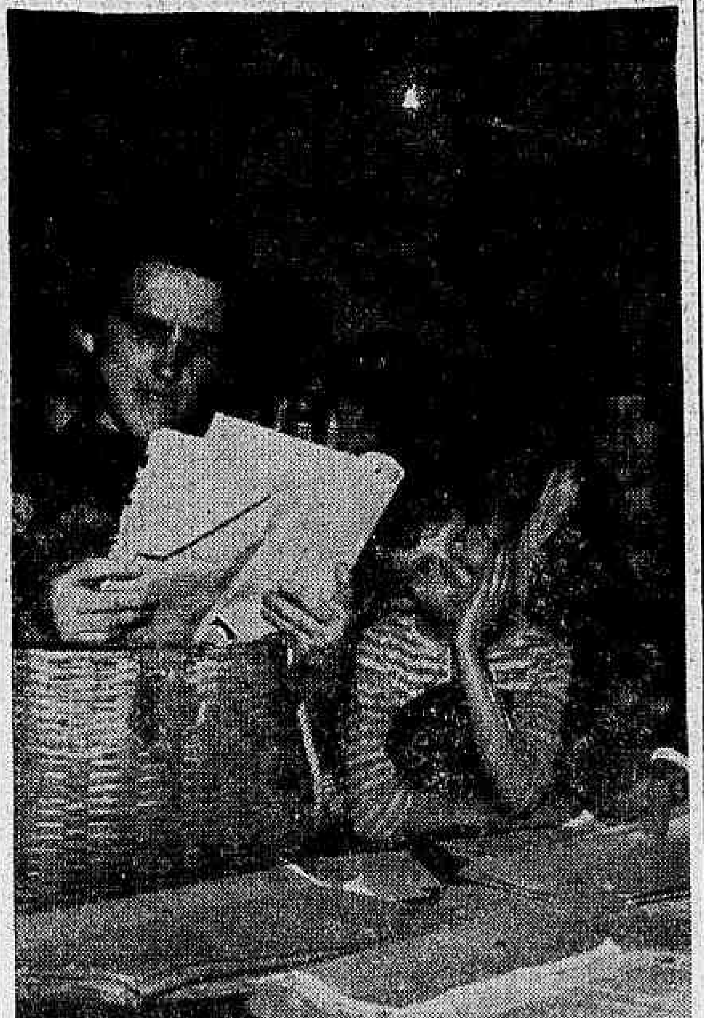

*O aumento de desquites e, conseqüentemente, de pessoas que lutam por uma pensão de alimentos e vestuários para si e para os filhos, tornou pequenas as instalações das Varas de Família. As audiências são marcadas simultâneamente para várias famílias, que aguardam durante horas para serem atendidas. Além da falta de espaço há falta de pessoal. O juiz Anselmo Sá, da 1.ª Vara, disse que a situação se agrava a cada momento.*

# Cúpula udenista e Lacerda concordam sôbre convenções

**A cúpula udenista e os setores lacerdistas da UDN entraram em acôrdo sôbre a controvérsia iniciada com o pedido de uma Convenção Nacional do partido. Embora o acôrdo não tenha sido anunciado oficialmente, foi levado pelos chefes partidários aos porta-vozes do governador carioca, que acharam a proposta razoável.**

**Ela partiu do lacerdista Ernâni Sátiro, e consiste na promoção de convenções e concentrações nos Estados, às quais comparecerão, além do sr. Carlos Lacerda, o sr. Bilac Pinto e outros chefes partidários. Essa solução permitiu a realização, ontem, de uma reunião do Diretório Nacional udenista, onde o assunto não foi sequer discutido, pois já fazia parte das decisões não oficiais da UDN.**

### Solidariedade a Levi

Ao final da reunião, foi distribuída a seguinte nota:

— "O Diretório Nacional e as bancadas da UDN, em reunião, hoje diante do tom assumido pela COMAL, WASIN e outras emprêsas do grupo econômico Mário Walace Simonsen, por seus preposto na TV, rádio e na tribuna do Congresso, declaram à Nação que subscrevem as acusações do nobre e honrado deputado Herbert Levi, como relator do inquérito parlamentar já aprovado pela Câmara, aquêle grupo, cujos crimes contra o patrimônio público já atingem a várias dezenas de bilhões.

— "O Diretório Nacional e as bancadas da UDN esperam, assim, que as autoridades competentes, perante as quais comparecerão, promovam a defesa imediata, expedita e eficaz dos interêsses da Nação no escândalo aludido, o maior de tôda história administrativa do Brasil" — concluí.

## "SHOW" DA CIDADE

# Comerciário morreu assassinado depois de matar 2 pessoas

O comerciário aposentado, Euclides Matias de Lima, residente na Avenida Suburbana, 1496, matou, ontem, a tiros, seu vizinho, o sapateiro Sebastião Dias da Silva e, empunhando a arma criminosa, ao tentar fugir, assassinou o menor Vanderlei Ferreira do Amaral, filho do sargento do Exército Valdir de Oliveira Amaral e, na Avenida dos Democráticos, foi assassinado com um tiro no coração por um desconhecido.

Wasti Nogueira Lima, espôsa do criminoso assassinado, disse ao comissário Pitágoras, do 21º Distrito Policial, que não sabe ao certo porque seu marido assassinou o sapateiro e o menor. Disse ainda que Euclides sempre foi um homem calmo e que tinha, em casa, um revólver "Taurus", calibre "32", apenas para se defender contra ladrões.

João Gatão Castro, da PV, residente nas proximidades onde ocorreu o primeiro crime, informou às autoridades do 21º DP que ouviu os disparos que mataram o sapateiro. Procurando se inteirar dos acontecimentos, viu quando o criminoso fugia, empunhando ainda a arma e ameaçando grande número de pessoas que tentava prendê-lo. Imediatamente chamou uma guarnição da RP. Mas quando chegou na Avenida dos Democráticos, o menor baleado já havia sido encaminhado, num táxi, para o Hospital Getúlio Vargas, onde veio a falecer, e o criminoso estava morto.

CORPO-A-CORPO

Testemunhas informaram ao comissário Pitágoras que o criminoso, na Avenida dos Democráticos, foi cercado por um homem bem trajado que tentou prendê-lo, não o conseguindo por ter sido ameaçado de morte. No entanto, poucos metros adiante, um desconhecido jogou o paletó em cima do criminoso e travou com êle violenta luta corpo-a-corpo. A luta durou poucos minutos, pois o desconhecido, com a arma que arrebatara do criminoso, matou-o com um tiro no coração, fugindo em seguida.

O comissário providenciou a remoção dos três corpos e entregou o caso à SVIC.

### Delegado confirma mistério

— "O assassino da lusitana Sônia Maria Tôrres ainda não foi identificado e tudo que se publicou em relação ao jovem Almerito da Silva Maldonado — como principal suspeito do crime, não passou de balela" — foi o que declarou ontem, à nossa reportagem, o delegado Nilton da Costa, do 13º Distrito Policial, acentuando que, a partir de hoje, o detective Arnoldo Chels integrará sua equipe, que continua trabalhando para a elucidação do homicídio.

Quanto ao jovem Maldonado, nada apurou a polícia contra êle. O rapaz se deslocara de São Paulo, onde vive atualmente e, espontâneamente, viera à sua presença onde dissertou o fato que implicou na menção do seu nome pela imprensa. Há dois anos disse — conhecera a lusitana e lhe dera o nome e telefone do apartamento onde residia.

INOCENTE

"O fato de ser Maldonado filho da artista e escritora Rosângela Maldonado e sua apresentação à polícia, implicou em explorações que não procedem, pois o 'alibi' que expôs à polícia atestaram sua inocência" — afirmou o delegado Nilton Costa.

Referindo-se ao crime, disse a autoridade que tudo vem fazendo para localizar o português Luís Otávio, que fôra amante da vítima e é acusado por um seu rival, o servidor do Ministério da Agricultura, Antônio Miranda (Rua Pacheco Leão, 1235) e pela irmã de Sônia, a jovem Zélia, entretanto, não abandona a hipótese de que o homicida tenha sido um ladrão.

### Coni negou ofensas a militares

O jornalista Heitor Coni, foi interrogado, na tarde de ontem, na 12a. Vara Criminal, declarando não ter tido nenhuma intenção de intrigar os militares e não ofendeu as Fôrças Armadas, e sim determinados de seus membros que tomaram conta do Poder Civil.

Coni está sendo processado naquele Juizado, por haver publicado no "Correio da Manhã", artigos sob o título "O Ato e o Fato" e "Missa de Trigésimo Dia" considerados injuriosos pelas autoridades militares.

Continuando em suas declarações, disse que os artigos que escreveu tiveram em mira protestar contra determinados militares, que, transcendendo de suas funções constitucionais, militarizaram a política e a administração e nessa atitude fêz uso da liberdade de opinião, assegurada pela Constituição Federal e pela Carta dos Direitos do Homem. Disse conhecer as testemunhas general Artur Costa e Silva, brigadeiro Lavenère Vanderlei, almirante Augusto Radmaker Greenwald e cel. Gustavo Borges, cuja suspeição para depor de antemão fêz questão de ser levantada.

### Taxa de obras e empreendimentos

O governador Carlos Lacerda assinou decreto regulamentando a Lei 577, que dispõe sôbre a aplicação e recolhimento da Taxa de Obras e Empreendimentos.

A taxa, a que estão sujeitos todos os contribuintes do Vendas e Consignações será devida a partir da promulgação da lei, isto é, 17 do corrente, e será cobrada à razão de um décimo do referido impôsto.

Essa taxa será recolhida em parcelas destacadas nas guias destinadas à aquisição de verbas, sêlo adesivo ou selagem.

### Lacerda vai a São Paulo

O governador Carlos Lacerda viajará hoje, às 10 horas, para São Paulo, a fim de ser homenageado pela Assembléia Legislativa, em virtude de sua participação no movimento revolucionário.

A noite o sr. Carlos Lacerda participará de programa de televisão, estando marcado o seu regresso à Guanabara para amanhã, sábado.

### Queimados no pôsto de gasolina

Apresentando queimaduras de natureza grave pelo corpo, Artur Loureiro, espanhol, lavador de automóveis, Rua São Miguel, 280 — fundos, e o lubrificador José Alves, 36 anos, Rua Conde de Bonfim, 136, foram internados ontem, no Hospital Souza Aguiar.

A explosão de uma bomba de gasolina, segundo as vítimas, foi a causa do acidente. Policiais do 19º Distrito Policial tiveram conhecimento do fato e ao encerrarmos os nossos trabalhos, o pôsto situado na Rua Conde de Bonfim, 734, continuava interditado, a fim de que a perícia constatasse a causa do fato.

### Polícia não detém "Paraibinha"

Ferido a bala ou não, o fato é que José Rodrigues da Costa, o "Paraibinha", continua em liberdade, após ter ameaçado a vida de todos os policiais da 3a. Subseção de Vigilância de Botafogo, que foram caçá-lo anteontem, nos morros do Sossêgo e Macedo Sobrinho, onde fora o cêrco da polícia e estaria homisiado.

A descontinuidade das "blitz" policiais para sua captura, como o programado para ontem, no mesmo local, e não realizada, seria a proteção da liberdade do facínora que, se foi baleado levemente, já teria se refeito e, naturalmente, partido para outros pontos, como as favelas da Catacumba, Rocinha, ou Praia do Pinto.

LAMENTÁVEL

O detetive Mário Roberto, que chefia a 3a. Subseção de Vigilância, ao falar à nossa reportagem ontem, declarou acreditar que "Paraibinha" tenha sido ferido a balas, entretanto, lamentou sua fuga e não ter a polícia retornado aos dois morros, na "blitz" planejada e que, por ordem superior, não foi concretizada.

### Ferido na colisão com poste

Ao perder a direção e chocar-se com um poste, na Rua Ibiapina, Manoel Antonino de Carvalho Aranha, 48 anos, Rua Toneleros, 291, apto. 701, Copacabana, sofreu contusões e escoriações, sendo medicado no Hospital Getúlio Vargas. O PV nº 3.564, que passava pelo local, socorreu a vítima providenciando sua ida para o hospital. Medicado, rumou para o 22º Distrito Policial onde foi autuado.

### Incendiou e roubou o sítio

O promotor Armando de Oliveira Marinho, denunciou na 9a. Vara Criminal, Benigno de Morais, porque em dias do mês de setembro do ano passado, por volta das 12 horas, revelando-se possuidor de péssimos instintos, após invadir e depredar a propriedade agrícola de Guilherme Francisco de Morais, na Estrada dos Palmares, 286, furtou da mesma troncos de árvores, vendendo-os a pessoas não identificadas. Não satisfeito, incendiou a reserva florestal da propriedade, numa área de cêrca de 10 mil metros quadrados, a qual foi totalmente dizimada, juntamente com cultura de plantas ornamentais numa causando prejuízos da ordem de 2 milhões de cruzeiros.

### Não serão realizados concursos

O governador vetou, totalmente, o projeto da Assembléia Legislativa que "institui a obrigatoriedade de concursos públicos de projetos de obras arquitetônicas".

No veto, o sr. Carlos Lacerda alega que a constitucionalidade do projeto é duvidosa, por deferir a uma entidade estranha evidentemente administrativa, quando o serviço público estadual conta com estrutura orgânica para fazer as opções de rotina.

### Jogou-se do "Marquês de Herval"

Francisco de Assis Damasceno, de 19 anos (Rua Ari Parreiras), sôbre, na tarde de ontem, do Edifício Marquês de Herval, na Avenida Rio Branco. Os motivos que o levaram ao suicídio ainda são desconhecidos. O comissário Rabelo, de serviço no 5º Distrito Policial, compareceu ao local e expediu guia para remoção do cadáver ao Instituto Médico Legal.

# *Nina Ribeiro volta a insistir no Ato: válido nos Estados*

**O deputado Nina Ribeiro, líder do govêrno na Assembléia Legislativa, defendeu, ontem, a promulgação das Mensagens do Executivo, de acôrdo com o Ato Institucional, argumentando que o referido Ato está incorporado à Constituição e que, dado o sistema de federação que regula a vida do país, o figurino válido para o plano federal deve ser observado também no âmbito estadual.**

E tanto isso é verdade — adiantou o líder — que pela emenda constitucional n.º 4, que instituiu o regime parlamentarista entre nós, foi feita a ressalva expressa que, de imediato, o regime não teria aplicação nos Estados. Se a ressalva foi feita é porque o princípio normal seria da sua aplicação imediata no plano estadual.

ATO NOS ESTADOS

Além disso, afirmou o orador, as simples eleições dos governadores dos Estados do Rio, do Pará, de Sergipe e também do vice-governador do Estado da Guanabara, nada mais são do que a aplicação concreta, no plano estadual, do Ato Institucional. É a tramitação patente e insofismável de natureza prática de que o Ato é plenamente aplicável no âmbito dos Estados-membros da Federação Brasileira.

Os partidos, contudo, continuam tomando providências para anular a promulgação das mensagens pelo Executivo carioca. O Bloco Parlamentar de Resistência Democrática anunciou, ontem, que entregará, na próxima segunda-feira, ao procurador-geral da República, uma representação contra o ato do governador Carlos Lacerda, pedindo que a matéria seja decidida com a máxima urgência. A representação lembra que a Mensagem promulgada, publicada no "Diário Oficial", o foi de acôrdo com o parágrafo 1º do art. 4º do Ato Institucional, quando o Ato não tem parágrafo 1º no seu artigo quarto.

NO PSD

O PSD adiou para a próxima segunda-feira reunião que deveria se realizar esta semana, entre os membros das bancadas estadual e federal, para examinar os fatos relacionados com a promulgação das mensagens e tomar uma decisão a respeito.

NO PTB

Enquanto isso, no PTB, prepara-se um manifesto que será lançado à Nação no próximo dia 24, em homenagem à memória do ex-presidente Getúlio Vargas, defendendo as prerrogativas do Poder Judiciário e revitalisação4 do Poder Civil, o direito de reunião e de associação e a defesa das liberdades sindicais. A noite haverá uma romaria ao busto do ex-presidente, na Cinelândia.

FROTA E A UDN

O deputado Frota Aguiar informou à reportagem que não atenderá à convocação da UDN, feita especialmente para ser ouvido sôbre as atitudes que tem tomado, ùltimamente, e consideradas fora da linha partidária. Informou que está dentro da linha udenista, de acôrdo com o programa do presidente Castelo Branco, dentro dos Estatutos do partido. Só compareceria se o partido se comprometesse a processá-lo, pela posição que assumiu. O deputado Carvalho Neto, que se encontra na mesma situação do sr. Frota Aguiar, informou, porém, que atenderá à convocação.

# Marcondes condena rejeição a emendas sôbre a Eletrobrás

BRASÍLIA — O presidente da Eletrobrás, sr. Marcondes Ferraz, condenou ontem à noite a decisão em que a Câmara Federal rejeitou as emendas do Senado ao projeto de modificações naquela emprêsa estatal, de modo a permitir que a Eletrobrás pudesse financiar emprêsas estrangeiras de eletricidade.

Lamentando a decisão, o sr. Marcondes Ferraz disse que se "tratava de um ato demagógico da Câmara Federal, fruto dos preconceitos contra as emprêsas estrangeiras". Acrescentou que "os problemas de energia elétrica no país estão sendo resolvidos por gente que não entende nada do assunto".

A DECISÃO

O plenário da Câmara rejeitou as emendas do Senado — apresentadas pelo líder governista Daniel Krieger — por 161 contra 89 votos. Anteriormente, a comissão de Finanças havia adotado decisão idêntica por 10 votos contra 4 e a de Minas e Energia por 11 a 2 votos. No Senado, as emendas do líder Krieger haviam sido aprovadas pela margem de 10 votos, ou seja, 22 votos contra 12.

REAÇÃO NA LIDERANÇA

O vice-líder do govêrno na Câmara, deputado Rondon Pacheco, que lutou tenazmente no sentido do acolhimento das emendas do Senado, declarou que "isso já era previsto pelo govêrno", uma vez que "não haviam se modificado as condições existentes na Câmara quando o assunto foi tratado por essa casa". "Por têrmos sentido que a filosofia do govêrno nesse caso seria posta por água abaixo na Câmara, acrescentou, foi que a própria liderança governista havia decidido transferir o assunto para o Senado. Mas nossas esperanças de que as condições se modificassem posteriormente não se realizaram" — concluiu.

### Dia do Soldado nas escolas do Estado

O sr. Flexa Ribeiro, Secretário de Educação, determinou providências para as comemorações do "Dia do Soldado" e da "Semana de Caxias" nas escolas e colégios estaduais.

## DC-Sindical

# Mílton Campos vai presidir hoje reunião sindical

O Encontro dos Dirigentes e Advogados dos Sindicatos de Trabalhadores na Indústria será encerrado amanhã, em sessão que terá início às 16 horas e será presidida pelo ministro da Justiça, sr. Mílton Campos.

As 14 horas, o professor Evaristo de Morais Filho pronunciará uma conferência sôbre o Código do Trabalho, apresentando as teses que defende para a reformulação da legislação trabalhista brasileira.

### Descontentamento na Central

Protestando contra determinação da Rêde Ferroviária Federal que mandou pagar gratificações a chefes de departamento, assessôres e assistentes da Central do Brasil, retroagindo a junho de 63, enquanto as demais gratificações de chefes de níveis inferiores são a partir de junho dêste ano, o deputado estadual Nilton Lima Barros, funcionário daquela ferrovia, passou um telegrama ao Ministro da Viação, marechal Juarez Távora.

Grande número de funcionários da Central, revoltado com a determinação, está solicitando exoneração dos cargos de chefia. O chefe do Departamento do Pessoal foi exonerado por ter se negado a cumprir a ordem de pagamento. As gratificações que provocaram protesto variam entre Cr$ 200 e Cr$ 300 mil.

### Assembléia de têxteis

Os trabalhadores têxteis reunir-se-ão, amanhã, em assembléia geral na sede de seu Sindicato para debater a proposta patronal de 86,78% de aumento salarial, com vigência de doze meses.

Anteriormente, os têxteis recusaram uma oferta patronal de 80%, alegando que essa percentagem é inferior à elevação do custo de vida no período dos últimos doze meses, motivo porque os empregadores reformularam a proposta.

### Nôvo dissídio vai ao TRT

Os dirigentes do Sindicato dos Trabalhadores nas Indústrias de Produtos Químicos e Farmacêuticos solicitaram, ontem, ao Tribunal Regional do Trabalho a instauração de processo de dissídio coletivo para fazer com que os empregadores cumpram a cláusula do acôrdo vigente, que determina a concessão de um aumento salarial a partir do dia primeiro de julho.

Os empregadores alegam que não podem conceder o aumento salarial pretendido pelos empregados, uma vez que a SUNAB não concedeu o reajuste de preços reclamado pela indústria e os aumentos autorizados êste mês não alcançaram os índices correspondentes à elevação dos custos.

### Metalúrgicos com patrões

Os representantes da indústria metalúrgica, durante a mesa redonda de que participaram, ontem, no Departamento Nacional do Trabalho, com os representantes dos empregadores concordaram em levar à apreciação de seus sindicatos a possibilidade de firmarem um acôrdo de 100% de aumento salarial, com a fixação de um aumento máximo de Cr$ 65 mil e mínimo de Cr$ 55 mil.

Concordaram, ainda, em princípio, os representantes de empregados e empregadores na formação de uma comissão paritária para elaborar contratos coletivos de trabalho e discutirem, com amplos podêres conferidos por suas classes, todos os problemas litigiosos que venham a surgir.

### Marceneiros vão ao TRT

O Tribunal Regional do Trabalho realizará na próxima segunda-feira, a primeira audiência de conciliação em que tentará dirimir o litígio existente entre os trabalhadores na indústria de marcenaria e seus empregadores.

Os marceneiros reivindicam 60% de aumento salarial, mas os empregadores, alegando incapacidade financeira, apresentam uma contraproposta de 35%, que já foi rejeitada pela assembléia dos trabalhadores.

## MILITARES & ADJACÊNCIAS

FABIANO VILLANOVA

# Silêncio oficial vai aguardar fórmula CB

Nenhuma autoridade da Marinha ou da Aeronáutica fêz, ontem, declarações oficiais sôbre o problema da aviação embarcada, cumprindo ordens expressas da Presidência da República. A fórmula Castelo Branco anunciada pelo DIARIO CARIOCA, deverá ser oficializada para acabar de vez com a "guerrinha".

Diversas reuniões de almirantes se sucederam no Ministério da Marinha. O almirante José Santos Saldanha da Gama não quis desmentir nem confirmar que tivesse pedido demissão da Diretoria de Aeronáutica da Marinha, em carta enviada ao marechal Castelo Branco.

Fontes credenciadas junto ao ministro Melo Batista informaram, oficiosamente, que o presidente Castelo Branco não determinou que os aviões T-28, que se encontravam no convés do "Minas Gerais" regressessem à Base Aeronaval de São Pedro d'Aldeia.

Tal determinação teria partido do próprio ministro da Marinha depois de uma conferência de mais de duas horas com o presidente Castelo Branco, quando conheceu a desaprovação do chefe do govêrno pelo fato do "Minas" portar aviões, sem que a solução oficial para o caso tivesse sido divulgada.

### Vila Militar

A permanência dos generais Ernesto Geisel e Goubert do Couto e Silva no Rio de Janeiro fizeram com que os comandantes das guarnições da Vila Militar ficassem apenas em estado de alerta em suas residências, não sendo necessária a prontidão anunciada por alguns jornais.

Durante o dia de ontem as unidades da Vila, que para os altos círculos militares representam a balança de avaliação das crises, tiveram um dia normal.

### Disciplina

Apenas o presidente Castelo pode tomar qualquer medida com relação ao problema da aviação embarcada, que êle pretende resolver com a maior presteza possível e de antemão já deu a conhecer que não admitirá qualquer insubordinação, conforme conversas registradas entre oficiais da Casa Militar.

O fato da Aeronáutica vir cumprindo as determinações superiores (fez apenas as fotografias do Minas e seus aviões e tem relatórios completos que contam desde a saída dos T-28 de São Pedro d'Aldeia até o seu retôrno) sem fazer qualquer manifestação sôbre o problema, tem impressionado bem, na Presidência da República.

### Silêncio

Tôdas as informaãões que conseguimos junto aos gabinetes dos ministros da Marinha e da Aeronáutica bem como, na Casa Militar da Presidência da República, nos foram prestadas oficiosamente.

A ordem do presidente da República é de silêncio, não admitindo declarações de quem quer que seja sôbre o problema, nem atos que podem abalar a autoridade do govêrno, que deseja encontrar a solução ideal para o Brasil.

### Santa Cruz tem brazão

O capitão-de-mar-e-guerra Heitor Lopes de Sousa em solenidade realizada ontem, no Quartel General do Corpo de Fuzileiros Navais, fêz entrega do brazão do CFN ao almirante fuzileiro naval Ramiro de Santa Cruz Abreu, que, atualmente, funciona como superintendente dos Transportes Marítimos da Guanabara.

### Novos aspirantes

O general Newton de Oliveira Reis, comandante do 3.º Regimento de Infantaria e diretor do Núcleo de Preparação de Oficiais da Reserva, presidirá hoje, no estádio General Daltro Filho, a solenidade de declaração de aspirantes da turma "Tenente Xerez", integrada por 39 alunos. E' patrono desta turma, a 18ª do NPOR, de Niterói, o brigadeiro Antônio Sampaio e paraninfo, o 2.º tenente Joaquim Fróis de Vale Filho.

### Paiva Chaves piora

O estado de saúde do general Carlos Flôres de Paiva Chaves, comandante da Fôrça de Emergência das Nações Unidas piorou e é considerado "muito grave" pelos seus médicos assistentes num hospital de Beirute, para onde seguiu ontem, um de seus filhos. O ministro da Guerra e as autoridades locais da Faixa de Gaza estão prestando, a êle, todos os socorros possíveis, segundo informações do gabinete do general Costa e Silva.

### Clóvis Brasil chefia

Assumiu a chefia de gabinete do ministro da Guerra, o general Clóvis Bandeira Brasil. Oriundo da arma de cavalaria, êsse oficial já ocupou diversos cargos, nos quais destacamos: como capitão, durante o último conflito mundial foi designado pelo ministro da Guerra daquela época para interventor do Clube Ginástico e Desportivo n.º 1.909, pertencente aos alemães e que quase foi destruído por uma multidão enfurecida.

### Despedida de Tristão

Porque será transferido para a reserva nos próximos dias, o general Tristão de Alencar Araripe, ministro do Superior Tribunal Militar, apresentou, ontem, suas despedidas àquela Alta Côrte de Justiça. Em conseqüência, usaram da palavra todos os seus colegas que lhes teceram os maiores elogios. Em nome dos advogados militantes no Fôro Militar, falou o sr. Sobral Pinto.

### CARTUCHOS

Podemos informar com absoluta segurança que o **Alto Comando do Exército** é favorável à aplicação da **Fórmula Castelo Branco** para a solução do problema da aviação embarcada. • E outra coisa: o fato da **Marinha** querer ter aviação própria, coloca o **Exército** em condições para fazer a mesma exigência. • O **Museu de Medicina Militar** participará das comemorações do **Dia do Soldado** com uma homenagem ao Patrono do Exército, que se realizará dia 24, no salão nobre da Escola de Saúde do Exército. • Lembrando Caxias em sua Ordem-do-Dia, o general José Maria de Moraes e Barros se despediu do serviço ativo do Exército, por haver atingido a idade limite. • O ten.-cel. **Sá Campelo**, que acompanhou o general **Siseno Sarmento** na viagem de inspeção às tropas brasileiras aquarteladas em Gaza fará uma palestra, no próximo dia 24, falando dos nossos pracinhas. • O contra-almirante **Nei de Souza e Silva**, atualmente, servindo na Escola Superior de Guerra, pediu transferência para a reserva. • O comandante **Antônio Carlos Peixoto Laranjeiras** deixará dia 24, o comando do Batalhão de Pioneiros do Corpo de Fuzileiros Navais. • Ao invés de ser nomeado para a chefia do **Estado Maior do Exército** o general **Justino Alves Bastos** poderá ser designado para ocupar a vaga que o general **Tristão de Alencar Araripe** deixará no **Superior Tribunal Militar.** • O ministro da Marinha designou o vice-almirante **Fernando Carlos de Matos**, o capitão-de-mar-e-guerra **Ernesto de Moncorvo Sá** e o capitão de corveta **Arnaldo Antônio Rizzo Soares** para constituirem a representação brasileira na **Terceira Conferência das Escolas de Guerra Naval**, que se realizará em Lima. • O **Noticiário Oficial do Ministério da Marinha** volta a lembrar que as inscrições para o baile das Debutantes do **Clube Naval** continuam abertas. • O ministro **Costa e Silva** só deve retornar ao Rio de Janeiro, amanhã. • Fontes oficiosas do **Palácio do Planalto** davam como certa a solução do problema da aviação embarcada em favor da **FAB**, que levaria seus aviões S-2F para operarem no **Minas Gerais**. • O **ministro da Marinha** em uma Ordem-de-Serviço interna recomendou que **dos almirantes aos grumetes todos mantivessem a calma e evitassem fazer qualquer pronunciamento**. Ressalta que êle tem 40 anos de serviço ativo e está em condições de poder defender os anseios de todos os marinheiros. • Anunciada oficiosamente a data de 1 de setembro para que o general **Siseno Sarmento** assuma o comando da IV Região Militar e guarnições de Minas Gerais. • Defensores da criação do **Ministério da Defesa** disseram ontem, que mais essa crise da aviação embarcada veio fortalecer essa idéia.


## GOVÊRNO CARLOS LACERDA

**Instituto de Previdência do Estado da Guanabara**

## OBRIGAÇÕES DA CIDADE

**Resultado do sorteio em 17 de agôsto de 1964**

| | | | |
|---|---|---|---|
| 1.º premio | — n.º 376.888 | — | Vendida pelo IPEG |
| 2.º " | — n.º 29.701 | — | |
| 3.º " | — n.º 511.791 | — | Vendida pelo IPEG |
| 4.º " | — n.º 71.647 | — | Vendida pelo IPEG |
| 5.º " | — n.º 301.468 | — | Vendida pelo IPEG |
| 6.º " | — n.º 328.007 | — | Vendida pelo IPEG |

**Continue a adquirir OBRIGAÇÕES DA CIDADE nas barracas do IPEG, existentes em todos os bairros e ajude a desenvolver as grandes obras públicas que o Estado realiza.**

PELE E SIFILIS
**DR. AGOSTINHO DA CUNHA**
Sífilis, câncer, eczemas, verrugas, espinhas, furunculos, queda do cabelo, pêlo no rosto, varizes.
RUA ASSEMBLEIA 73 — Tel 42-1155 — RIO

# RIO ITA LTDA.

**Viagens diárias para ITAPERUNA, MIRACEMA e SÃO FIDÉLIS**

ITINERÁRIO:

**RIO-ITAPERUNA** — Pôrto Nôvo do Cunha, Volta Grande, Pirapetinga, Pádua, Miracema e Itaperuna.
**Horário:** 6,00 e 14,00 horas, diàriamente.

**RIO-SÃO FIDÉLIS** — Pôrto Nôvo do Cunha, Volta Grande, Pirapetinga, Itaocara e São Fidélis.
**Horário:** 6 e 10 horas, diàriamente.

**RIO-MIRACEMA** — Pôrto Nôvo do Cunha, Volta Grande, Pirapetinga, Pádua e Miracema
**Horário:** domingo à sexta-feira, às 16,15 horas. Sábados, às 12,45 horas.

HORARIOS DE VOLTA:

ITAPERUNA-RIO .................. 5,30 horas
SÃO FIDÉLIS-RIO ................. 5,30 horas
MIRACEMA-RIO .................... 14,30 horas


## LOTERIA DO ESTADO DA GUANABARA

PRÊMIO MAIOR:

104.ª EXTRAÇÃO — **Cr$ 7.000.000,00** — PLANO "A-D"

Lista de QUINTA-FEIRA, 20 de AGÔSTO de 1964

*Pagamentos sem desconto* — 2.820 PRÊMIOS — *Pagamentos sem desconto*

PREMIOS CR$

**1**
1117 ... 4.000,00 · 1182 ... 4.000,00 · 1207 ... 4.000,00 · 1303 ... 4.000,00 · 1479 ... 4.000,00 · 1671 ... 4.000,00 · 1718 ... 4.000,00 · 1892 ... 4.000,00 · 1991 ... 4.000,00 · 1994 ... 4.000,00

**2**
2005 ... 4.000,00 · 2006 ... 4.000,00 · 2264 ... 4.000,00 · 2449 ... 4.000,00 · 2548 ... 4.000,00 · 2658 ... 4.000,00 · 2686 ... 4.000,00 · 2863 ... 4.000,00 · 2932 ... 4.000,00 · 2953 ... 4.000,00 · 2981 ... 4.000,00

**3**
3016 ... 4.000,00 · 3093 ... 4.000,00 · 3160 ... 4.000,00 · 3234 ... 4.000,00 · 3258 ... 4.000,00 · 3313 ... 4.000,00 · 3346 ... 4.000,00 · 3356 ... 4.000,00 · 3405 ... 4.000,00 · 3475 ... 4.000,00 · 3532 ... 4.000,00 · 3650 ... 4.000,00 · 3728 ... 4.000,00 · 3780 ... 4.000,00 · 3841 ... 4.000,00 · 3860 ... 4.000,00 · 3980 ... 4.000,00

**4**
4016 ... 4.000,00 · 4019 ... 4.000,00 · [illegible] · 4916 ... 4.000,00 · 4938 ... 4.000,00

**5**
5007 ... 4.000,00 · 5163 ... 4.000,00 · 5165 ... 4.000,00 · 5232 ... 4.000,00 · 5340 ... 4.000,00 · 5343 ... 4.000,00 · 5392 ... 4.000,00 · 5427 ... 4.000,00

1.º PRÊMIO **5467** — 100.000,00 CRUZEIROS

5585 ... 4.000,00 · 5767 ... 4.000,00 · 5815 ... 4.000,00 · 5858 ... 4.000,00 · 5872 ... 4.000,00 · 5901 ... 4.000,00 · 5910 ... 4.000,00 · 5930 ... 4.000,00

**6**
6202 ... 4.000,00 · 6245 ... 4.000,00 · 6258 ... 4.000,00 · 6315 ... 4.000,00 · 6455 ... 4.000,00 · 6680 ... 4.000,00 · 6930 ... 4.000,00

**7**
7098 ... 4.000,00 · 7126 ... 4.000,00 · 7175 ... 4.000,00 · 7215 ... 4.000,00 · 7223 ... 4.000,00 · 7305 ... 4.000,00 · 7358 ... 4.000,00 · 7478 ... 4.000,00 · 7515 ... 4.000,00 · 7627 ... 4.000,00 · 7719 ... 4.000,00 · 7910 ... 4.000,00 · 7940 ... 4.000,00

**8**
8236 ... 4.000,00 · 8411 ... 4.000,00 · 8535 ... 4.000,00 · 8728 ... 4.000,00 · 8841 ... 4.000,00 · 8843 ... 4.000,00 · 8871 ... 4.000,00 · 8913 ... 4.000,00

**9**
9000 ... 4.000,00 · 9097 ... 4.000,00 · 9164 ... 4.000,00 · 9279 ... 4.000,00 · 9285 ... 4.000,00 · 9405 ... 4.000,00 · 9415 ... 4.000,00 · 9442 ... 4.000,00 · 9457 ... 4.000,00 · 9547 ... 4.000,00 · 9665 ... 4.000,00 · 9762 ... 4.000,00 · 9845 ... 4.000,00 · 9982 ... 4.000,00

**10**
10307 ... 4.000,00 · 10339 ... 4.000,00 · 10369 ... 4.000,00 · 10460 ... 4.000,00 · 10715 ... 4.000,00 · 10743 ... 4.000,00 · 10790 ... 4.000,00 · 10880 ... 4.000,00

**11**
11022 ... 4.000,00 · 11058 ... 4.000,00 · 11139 ... 4.000,00 · 11160 ... 4.000,00 · 11179 ... 4.000,00 · 11181 ... 4.000,00 · 11254 ... 4.000,00 · 11266 ... 4.000,00 · 11277 ... 4.000,00 · 11427 ... 4.000,00 · 11518 ... 4.000,00 · 11640 ... 4.000,00 · 11643 ... 4.000,00 · 11652 ... 4.000,00 · 11672 ... 4.000,00 · 11674 ... 4.000,00 · 11720 ... 4.000,00 · 11808 ... 4.000,00 · 11841 ... 4.000,00 · 11902 ... 4.000,00

**12**
12130 ... 4.000,00 · 12181 ... 4.000,00 · 12338 ... 4.000,00 · 12341 ... 4.000,00 · 12380 ... 4.000,00 · 12577 ... 4.000,00 · 12695 ... 4.000,00 · 12738 ... 4.000,00 · 12810 ... 4.000,00 · 12813 ... 4.000,00 · 12884 ... 4.000,00 · 12930 ... 4.000,00

1.º PRÊMIO **12993** — 300.000,00 CRUZEIROS

**13**
13051 ... 4.000,00 · 13079 ... 4.000,00 · 13118 ... 4.000,00 · 13207 ... 4.000,00 · 13233 ... 4.000,00 · 13420 ... 4.000,00 · 13476 ... 4.000,00 · 13492 ... 4.000,00 · 13511 ... 4.000,00 · 13637 ... 4.000,00 · 13641 ... 4.000,00 · 13675 ... 4.000,00

1.º PRÊMIO **13691** — 500.000,00 CRUZEIROS

13748 ... 4.000,00 · 13803 ... 4.000,00 · 13806 ... 4.000,00 · 13809 ... 4.000,00 · 13820 ... 4.000,00 · 13825 ... 4.000,00 · 13832 ... 4.000,00 · 13874 ... 4.000,00 · [illegible] · 13922 ... 4.000,00 · [illegible]

**14**
14023 ... 4.000,00 · 14076 ... 4.000,00 · 14152 ... 4.000,00 · 14185 ... 4.000,00 · 14186 ... 4.000,00 · 14189 ... 4.000,00 · 14246 ... 4.000,00 · 14262 ... 4.000,00 · 14298 ... 4.000,00 · 14345 ... 4.000,00 · 14369 ... 4.000,00 · 14370 ... 4.000,00 · 14452 ... 4.000,00 · 14455 ... 4.000,00 · 14476 ... 4.000,00 · 14482 ... 4.000,00 · 14520 ... 4.000,00 · 14524 ... 4.000,00 · 14582 ... 4.000,00 · 14603 ... 4.000,00 · 14610 ... 4.000,00 · 14635 ... 4.000,00 · 14809 ... 4.000,00 · 14869 ... 4.000,00 · 14918 ... 4.000,00 · 14957 ... 4.000,00 · 14988 ... 4.000,00

**15**
15017 ... 4.000,00 · 15021 ... 4.000,00 · 15052 ... 4.000,00 · 15146 ... 4.000,00 · 15187 ... 4.000,00 · 15196 ... 4.000,00 · 15207 ... 4.000,00 · 15225 ... 4.000,00 · 15268 ... 4.000,00 · 15271 ... 4.000,00 · 15283 ... 4.000,00 · 15347 ... 4.000,00 · 15348 ... 4.000,00 · 15352 ... 4.000,00 · 15374 ... 4.000,00 · 15378 ... 4.000,00 · 15405 ... 4.000,00 · 15412 ... 4.000,00 · 15419 ... 4.000,00 · 15423 ... 4.000,00 · 15426 ... 4.000,00 · 15457 ... 4.000,00 · 15464 ... 4.000,00 · 15520 ... 4.000,00 · 15522 ... 4.000,00 · 15566 ... 4.000,00 · 15587 ... 4.000,00 · 15637 ... 4.000,00 · 15653 ... 4.000,00 · 15657 ... 4.000,00 · 15686 ... 4.000,00 · 15771 ... 4.000,00 · 15776 ... 4.000,00 · 15779 ... 4.000,00 · 15797 ... 4.000,00 · 15825 ... 4.000,00 · 15922 ... 4.000,00 · 15980 ... 4.000,00

**16**
16058 ... 4.000,00 · 16063 ... 4.000,00 · 16071 ... 4.000,00 · 16126 ... 4.000,00 · 16150 ... 4.000,00 · 16245 ... 4.000,00 · 16253 ... 4.000,00 · 16293 ... 4.000,00 · 16305 ... 4.000,00 · 16328 ... 4.000,00 · 16339 ... 4.000,00 · 16379 ... 4.000,00 · 16394 ... 4.000,00 · 16397 ... 4.000,00 · 16422 ... 4.000,00 · 16435 ... 4.000,00 · 16658 ... 4.000,00 · 16659 ... 4.000,00 · 16691 ... 4.000,00 · 16735 ... 4.000,00 · 16740 ... 4.000,00 · 16788 ... 4.000,00 · 16830 ... 4.000,00 · 16897 ... 4.000,00 · 16984 ... 4.000,00

**17**
17063 ... 4.000,00 · 17093 ... 4.000,00 · 17094 ... 4.000,00 · 17112 ... 4.000,00 · 17148 ... 4.000,00 · 17206 ... 4.000,00 · 17334 ... 4.000,00 · 17335 ... 4.000,00 · 17386 ... 4.000,00

APROXIMAÇÃO **17559** — 50.000,00 CRUZEIROS

1.º PRÊMIO **17560** — 7.000.000,00 DE CRUZEIROS

APROXIMAÇÃO **17561** — 50.000,00 CRUZEIROS

17080 ... 4.000,00 · 17083 ... 4.000,00 · 17893 ... 4.000,00 · 17935 ... 4.000,00 · 17937 ... 4.000,00 · 17947 ... 4.000,00

**18**
18058 ... 4.000,00 · 18062 ... 4.000,00

1.º PRÊMIO **18135** — 200.000,00 CRUZEIROS

18168 ... 4.000,00 · 18246 ... 4.000,00 · 18303 ... 4.000,00 · 18461 ... 4.000,00 · 18505 ... 4.000,00 · 18560 ... 4.000,00 · 18570 ... 4.000,00 · 18643 ... 4.000,00 · 18791 ... 4.000,00 · 18849 ... 4.000,00 · 18902 ... 4.000,00 · 18903 ... 4.000,00 · 18910 ... 4.000,00 · 18913 ... 4.000,00 · 18935 ... 4.000,00 · 18953 ... 4.000,00

**Todos os números terminados em 0 (final do 1.º prêmio) têm Cr$ 3.500,00**

As dezenas 91, 93, 35 e 67 do 2.º, 3.º, 4.º e 5.º prêmios têm Cr$ 3.500,00

As extrações principiam às 15 horas

O Fiscal Geral de Loterias: FERNANDO GOMES CALAZA

104.ª EXTRAÇÃO — 104.ª EXTRAÇÃO

# Senador afirma que a rejeição do CIC será funesta ao Brasil

**BRASÍLIA — Depois de afirmar que «a não aprovação do projeto pela Câmara dos Representantes redundará na completa frustração do Convênio Internacional do Café», o senador Nélson Maculan, ontem, no Senado, ao analisar as conseqüências que decorreriam, sobretudo para o Brasil, da retirada dos Estados Unidos daquele pacto, acrescentou que a emenda aprovada pelo Senado norte-americano «só serve para deixar os produtores sob a permanente ameaça de denúncia do acôrdo pelo maior consumidor de café do mundo».**

O sr. Nélson Maculan iniciou seu discurso lembrando palavras proferidas pelo ex-presidente Kennedy, quando disse: "Deu-me grande satisfação a assinatura, hoje, na sede das Nações Unidas do Convênio Internacional do Café. Foi assinado, por nosso país pelo embaixador Adlai Stevenson e pelo nosso principal negociador, W. Michael Blumenthal, assistente secretário de Estado para Assuntos Econômicos. Na próxima semana, submeteria o acôrdo ao Senado, para ser considerado com urgência no próximo Congressso.

"Somos responsáveis por 50% das importações de Café do mundo e o convênio não tem efeito antes de ratificado pelos Estados Unidos. O Convênio é um exemplo de cooperação internacional para resolver um problema de vital importância. O café é o terceiro produto de maior importância no mundo e a principal fonte de divisas em muitos países subdesenvolvidos, particularmente da América Latina. Uma baixa de um centavo por libra-pêso do Café verde custa aos produtores latino-americanos 50 milhões de dólares na sua exportação".

### Êrro grave

Leu, então, o Artigo 1º do Convênio, relativo aos "objetivos do acôrdo", dando ênfase aos itens 3 e 4, "contribuir para o desenvolvimento dos recursos produtivos e para a promoção de manutenção dos níveis de emprêgo e de renda dos países membros, possibilitando, dêsse modo, salário justos, padrões de vida elevados e melhores condições de trabalho" e "ajudar a elevar o poder aquisitivo dos países produtorts de café pela manutenção dos preços em níveis equitativos e pelo incremento do consumo", para mostrar que "os Estados Unidos cometem um êrro gravíssimo não ratificando o Convênio Internacional do Café".

Concluindo, formulou um apêlo para que "os congressistas dos Estados Unidos meditem um pouco e compreendam que a luta dos países subdesenvolvidos em busca do desenvolvimento deve ser considerada e, assim, mantido o convênio nos têrmos em que foi elaborado, inclusive com a ativa colaboração dos delegados dos Estados Unidos".

### Contestação

Contestou, a seguir, o sr. Nélson Maculan que os consumidores norte-americanos tenham sofrido um prejuízo de 600 milhões de dólares no primeiro semestre dêste ano, com a alta dos preços do café. Mesmo que os Estados Unidos tivessem importado 50% do café que consomem num ano, nesses primeiros seis meses seriam apenas 12 milhões de sacas e, tendo a elevação de preços média sido de 12 dólares por saca, concluir-se que, no máximo, teria havido um dispêndio a mais de cêrca de 144 milhões de dólares.

**De Nova Iorque, o presidente do Instituto Brasileiro do Café, sr. Leônidas Lopes Bório, que hoje retornará ao Rio, enviou telegrama ao presidente em exercício daquela autarquia, sr. Luís Gonzaga Murat, afirmando que são «totalmente absurdas e improcedentes» as notícias, ontem divulgadas por jornais brasileiros, segundo as quais a Argélia estaria reexportando o café brasileiro. «Têm apenas o propósito — frisou — de tumultuar o mercado e criar dificuldades à exportação brasileira».**

### Kennedy

"Mas já — frizou — ninguém ignora que a importância dispendida a mais pelos consumidores norte-americanos permaneceu, quase que integralmente nos Estados Unidos. Quase a totalidade de produtores de café é de países subdesenvolvidos e, portanto, maiores créditos por êles alcançado porventura nos Estados Unidos apenas propiciam melhores condições para a venda de produtos industriais norte-americanos a êsses mesmos países.

### Bório ratifica política

NOVA IORQUE — Enquanto os círculos cafeeiros norte-americanos expressam a crença, num voto favorável, no caso de o Convênio Internacional do Café ser devolvido à Câmara, o presidente do Instituto Brasileiro do Café, sr. Leônidas Lopes Bório, durante almôço que lhe foi oferecido pela "National Coffee Association", ratificou sua afirmação de que não existe possibilidade de modificação da política brasileira sôbre o café e sua impressão é de que o mercado caminha ràpidamente para a normalização

O presidente em exercício do IBC, sr. Luis Gonzaga Murat, declarou, ontem, que "o Congresso dos Estados Unidos conhece o significado no Convênio Internacioоal do Café, como istrumento capaz de estabilizar os preços do produto, e eu estou certo de que a decisão ontem adotada pela Câmara de Representantes não significa o fim do pacto cafeeiro".

### Estabilização

Segundo declarou, em Nova Iorque, o sr. Leônidas Bório, "a estabilização a longo prazo dos negócios de café e abandono de tática que se resumia em forçar preços altos em busca de vantagens a curto prazo, que era a mentalidade vigorante há poucos meses, resumem a atual política do IBC".

Definindo outros pontos da posição cafeeira do Brasil, revelou o sr. Leônidas Bório a decidida atitude do IBC contra os "negócios especiais", que causam confusão e instabilidade no mercado". As transações estão agora caracterizadas por uma mentalidade comercial e só se realizarão através dos canais normais de comércio".

### Convênio

Assinalando que o "comércio do café deveria ser uma sociedade entre os produtores e os consumidores, o presidente do IBC observou que o projeto de legislação complementar para a participação efetiva dos Estados Unidos no Convênio Internacional do Café seria um passo positivo naquela direção. "Tendo em vista — disse — que os estados Unidos importaram 24 milhões de sacas de café, no ano passado, ou seja, metade das importações mundiais, a participação dêsse país é tida como vital ao contrôle efetivo da CIC. Segundo êsse sistema, a partir de 1 de outubro todos os cafés deverão estar acompanhados de certificados de origem, a serem vendidos pelos países importadores membros do convênio.

### Protesto

Em Bogotá, o Legislativo colombiano protestou, unânimemente, contra a decisão da Câmara de Representantes dos Estados Unidos de não aderir ao Convênio Internacional do Café. O protesto colombiano está contido em diversas medidas adotadas, na noite, passada, pela Câmara de Deputados e pelo Senado. Na sessão ordinária que terminou às 21 horas, o Senado pediu ao Govêrno que una aos demais países interessados para enfrentar a situação crítica que poderá criar-se, em face da decisão da Câmara Baixa norte-americana. Também qualificaram a decisão de "manobra pre-eleitoral". (AP — UPI — DC)

### Não comentou

O chanceler colombiano, sr. Fernando Gomez Martinez, não comentou, ainda, a decisão do Congresso estadunidense, mas se espera que faça hoje uma declaração depois da reunião do Comitê Nacional Cafeeiro, constituído pelos ministros da Fazenda, Fomento e Agricultura e seis representantes dos plantadores.

O encarregado da Federação Nacional dos Cafeeiros, sr. Jorge Cardenas Gutierrez, mostrou-se surpreendido com os últimos acontecimentos, pois, "não havia como temer uma votação desfavorável".

# Bulhões na Câmara: Brasil está dominando a inflação

**BRASÍLIA — O ministro da Fazenda, sr. Otávio Gouveia de Bulhões, asseverou, ontem, na Câmara dos Deputados, que «graças às medidas de contenção que foram imediatamente adotadas pelo govêrno, compreendendo a eliminação de subsídios, a redução das subvenções e a diminuição da despesa, conseguiu-se, desde logo, desacelerar a intensidade das emissões de papel-moeda».**

Demonstrou, ainda, que a elevação dos preços manteve-se em nível muito inferior ao que corresponderia ao deficit efetivo de dois trilhões de cruzeiros, muito embora os meses de junho, julho e agôsto tenham suportado os reflexos da eliminação dos subsídios. «De setembro em diante — assegurou — os aumentos serão declinantes, bem menores, pois já vencemos a fase mais aguda do ajustamento dos preços».

DEFICIT E OBRIGAÇÕES

Lembrou o sr. Gouveia Bulhões que o orçamento de 64 foi sancionado com um deficit de 632 bilhões de cruzeiros e que o govêrno teria, porém, de contar com as despesas extraorçamentárias, dentre as quais os subsídios, estimáveis em 250 bilhões de cruzeiros.

Além disso, logo no início do exercício financeiro, foi reconhecida a necessidade de reajustar os vencimentos dos servidores públicos. Inclusive para restabelecer a disciplina salarial, já que o nivelamento geral desestimulava a ascenção e trazia prejuízos à produtividade do serviço público.

Êsses fatos determinaram despesas adicionais de 630 bilhões de cruzeiros. Se a êsse total — prosseguiu — adicionarmos as insuficiências de verbas, que crônicamente redundam em créditos suplementares que êste ano representam 400 bilhões de cruzeiros, verificaremos que o deficit que se apresentava no horizonte era, de fato, de dois trilhões de cruzeiros".

Com êsse deficit financiado pela emissão de papel-moeda, considera o ministro da Fazenda impossível cogitar de combate à inflação, pois "mesmo que se viesse a contar com uma receita superior à estimada, estaríamos em face a um deficit que nos arrastoria à inflação incontrolável". Isso porque quando a inflação se relaciona só com os deficits de caixa do Tesouro, os acréscimos de preço correspondem aos acréscimos de papel-moeda colocada em circulação".

EXEMPLOS

Exemplificando, disse o sr. Gouveia de Bulhões que no ano de 63 o acréscimo de papel-moeda em circulação foi de 75% e, no mesmo período o aumento de preços foi de .. 77%. Entre 30 de novembro de 63 e 20 de junho de 64 o acréscimo de papel-moeda em circulação foi de 43% e o aumento de preços de 49%.

Assim, sòmente através de medidas drásticas que o govêrno adotou — eliminação de subsídios, redução de subvenções e diminuição de despesas — poderia o Executivo desacelerar a intensidade das emissões.

Admitiu o sr. Gouveia de Bulhões que o custo-de-vida não foi estagnado, o que é impossível conseguir em pouco tempo, declarou que várias medidas serão adotadas, ainda, pelo govêrno, "pois os frutos de uma recuperação administrativa não podem ser imediatos, mesmo porque as próprias medidas de saneamento requerem certa delonga em sua execução". E completou: "Os reajustamentos de vencimentos da produção, de receita, requerem algum tempo, de um a três anos, ao passo que o combate à inflação exige medidas rápidas de equilíbrio financeiro; daí o recurso à intensificação tributária".

INFLAÇÃO E PLANO

Assinalou o ministro que o deficit será financiado, em grande parte por processos não inflacionários, como sejam recursos provenientes do exterior e levantados no país, por meio de empréstimos voluntários, que representarão, de certa forma, uma antecipação de receita porque notadamente em relação ao impôsto de renda, os acréscimos de arrecadação se tornarão mais acentuados em fins de 64 e início de 65.

"O programa de combate à inflação — ressaltou — não se acha adstrito ao ano de 1964. Compreende o exercício de 1965, como parte do programa em curso, e compreende várias medidas, inclusive as de reestruturação do mercado de capital, como complemento e refôrço das providências orçamentárias".

DESPESAS SUPÉRFLUAS

Disse ainda o sr. Gouveia de Bulhões que o govêrno tomou a deliberação de eliminar as despesas supérfluas, seja pela disciplina salarial, seja pela racionalização dos serviços administrativos, assim como decidiu suprimir o regime de preços negativos dos serviços públicos. Conseguido isso, estará vencida a etapa da intensificação dos aumentos dos impostos.

Sôbre tais aumentos, falou o ministro: "O apêlo ao aumento de impostos, neste ano, além de se impor pela dificuldade de racionalizar a administração e disciplinar os excessos salariais em um período de poucos meses, também se impõe para reduzir a pressão do Tesouro sôbre o Banco do Brasil, em detrimento do crédito à produção.

PROCEDÊNCIA DAS DESPESAS

"Bem sei — acrescentou o sr. Gouveia de Bulhões — que em princípio, os contribuintes não são favoráveis aos aumentos de tributos. Aceitam, porém, explicações e se conformam em pagar mais se verificam que as despesas correspondem a serviços públicos realmente prestados à coletividade".

Considera o ministro muito mais importante que o aspecto tributário, como contribuição exigível do público, o conhecimento da procedência das despesas, pois os defensores dos contribuintes não são apenas os que examinam a consistência dos impostos, mas os que velam pela procedência das despesas. "Creio — prosseguiu — que ninguém duvidará do propósito dêste govêrno, de bem administrar os serviços públicos. As correções exigem algum tempo. Os ajustamentos hão de ser feitos com certa demora. A eliminação das despesas supérfluas e a intensificação da arrecadação da receita, mediante a racionalização dos serviços, exigem algum tempo".

Defendendo o aumento do impôsto de consumo, o ministro Gouveia de Bulhões declarou que o acréscimo de tributação não mais se limitou à renda do trabalho, e os lucros do capital foram abrangidos por meio da exigência do impôsto sôbre a reavaliação do ativo.

"Exigir, pois, maior soma de contribuição através do impôsto sôbre a renda seria antieconômico e inóquo. Na verdade, todos os contribuintes devem, neste momento, oferecer uma parcela a mais em favor da recuperação financeira. Não havia motivo para excluir o impôsto de consumo", aduziu.

Concluiu o ministro da Fazenda asseverando que emitir papel moeda é aumentar a inflação e o deficit dos Estados e que o govêrno preferiu "aumentar o impôsto de consumo a sentir-se obrigado a emitir e ver os impostos de vendas e consignações elevados, o que não solucionaria coisa alguma, pois essa elevação seria tragada pela voragem da inflação de papel-moeda".

# Aragão só sai após inquérito

Falando à reportagem, ontem, no Palácio do Planalto, o chanceler Vasco Leitão da Cunha informou que o salvo-conduto solicitado pelo govêrno do Uruguai para o ex-almirante Aragão, que se encontra asilado na Embaixada daquele país, só será concedido pelo Itamarati, depois de concluídos os dois inquéritos a que está sendo submetido o militar. Um dos inquéritos é por subversão e o outro por malversação de dinheiros públicos.

O ministro das Relações Exteriores acabara de despachar com o presidente Castelo Branco, ocasião em que lhe entregara uma carta do presidente Charles De Gaulle, agradecendo e aceitando o convite para visitar o Brasil.


**Ajude você também**

A Campanha Nacional da Criança oferecendo seu donativo

4º and. — Tel. 32-7866

Av. Franklin Roosevelt, 23


# Na pauta emenda que altera Constituição sôbre a propriedade

BRASÍLIA — A fim de ser discutido em cinco sessões ordinárias consecutivas e, em seguida, ser votado em primeiro turno, foi incluído na ordem do dia do Senado o projeto de emenda Constitucional de autoria do sr. Argemiro Figueiredo, que altera o artigo 147 e suprime o parágrafo 2.º do artigo 156 da Constituição Federal, relativos à aquisição, uso e distribuição da propriedade.

Essa emenda suprime o parágrafo 2.º do artigo 156 da Constituição, dá nova redação ao artigo 157 e lhe acrescenta um parágrafo, proibindo a aquisição, sem prévia autorização do órgão federal incumbida da superintendência da Reforma Agrária, de terras públicas ou particulares por proprietários que já possuam área superior a mil hectares, salvo quando a aquisição decorrer de sucessão hereditária.

MUDANÇA

A emenda dá, enfim, ao artigo 147 a seguinte redação: "A aquisição e o uso da propriedade serão condicionados ao bem-estar social. A lei poderá, com observância do disposto no artigo 141 parágrafo 16, promover a justa distribuição da propriedade, com igual oportunidade para todos".

Quando apresentou, meses atrás, êsse projeto, o sr. Argemiro Figueiredo o justificou como visando solucionar o problema da Reforma Agrária, de maneira conciliatória.

ILHÉUS

O sr. Aluísio de Carvalho ocupou demoradamente a tribuna, reiterando discurso que proferiu há algum tempo, criticando a supressão de ramais ferroviários tidos como antieconômicos na Bahia, especialmente, do que ligava Ilhéus a Itabuna.

O sr. Guido Mondin leu telegramas que recebeu do Rio Grande do Sul, protestando contra o atrazo no pagamento de pensões aos mineiros aposentados daquele Estado.


# DC-BRASÍLIA AOS ADVOGADOS

Aos nossos leitores temos o prazer de comunicar que o DC-BRASÍLIA, edição brasiliense do DIÁRIO CARIOCA, está publicando, diàriamente, a pauta e as atas do TRIBUNAL FEDERAL DE RECURSOS e do SUPREMO TRIBUNAL FEDERAL, objetivando a prestação de mais êsse serviço a todos profissionais, ou não do DIREITO, que se interessam por processos em curso naquelas Côrtes

GUANABARA

No Estado da Guanabara o DC-BRASÍLIA pode ser encontrado, a partir das 6.00 (seis) horas da manhã, nos seguintes pontos de venda de jornais:

- ESTAÇÃO MARIANO PROCÓPIO
- ESTRADA DE FERRO CENTRAL DO BRASIL (Interior)
- AEROPORTO SANTOS DUMONT
- ESTAÇÃO Nº 3 — Praça Quinze de Novembro (Barcas).
- AV. RIO BRANCO esquina da Rua São Bento
- AV. RIO BRANCO, Esquina da Rua São José
- LARGO DE SÃO FRANCISCO, esquina da Rua do Ouvidor
- PRAÇA TIRADENTES, esquina da Rua da Carioca
- PORTA DO HOTEL SERRADOR
- LARGO DA LAPA, em frente ao Bar Capela
- LARGO DO MACHADO, junto à Agência do DCT
- AV. N. S. COPACABANA, esquina da Rua Bolívar
- AV. N. S. COPACABANA, esquina da Rua Santa Clara
- AV. N. S. COPACABANA, esquina da Rua Duvivier
- MERCADO VERDE, Av. N. S. Copacabana, 107
- LIVRARIA DO FORUM (Uri)

Preço do exemplar, diàriamente, Cr 50,00

SÃO PAULO

Na capital paulista o DC-BRASÍLIA é igualmente encontrado nos seguintes pontos de venda de jornais:

PRAÇA DA SÉ, esquina da Rua Benjamim Constant
" " esquina da Rua Barão de Paranapiacaba
" " esquina da Rua XV de Novembro
" " em frente ao Cine Santa Helena
" " Centro da Praça

PRAÇA JOÃO MENDES, em frente ao Forum Civil
" " " esquina da Av. da Liberdade
" " " ao lado da Catedral

PRAÇA CLOVIS BEVILAQUA, em frente ao Forum Criminal

PRAÇA DO CORREIO, em frente do Correio

PRAÇA RAMOS DE AZEVEDO ao lado do Mappin
ao lado da Light

VIADUTO DO CHÁ, em frente à Light

PRAÇA DO PATRIARCA.



## SINDICATO DOS EMPREGADOS EM ESTABELECIMENTOS BANCÁRIOS DA GUANABARA

EDITAL DE CONVOCAÇÃO

*Assembléia geral extraordinária*

Na forma dos estatutos, convocamos os colegas bancários associados dêste Sindicato, para uma Assembléia geral Extraordinária, a realizar-se na sede social do Automóvel Club (Rua do Passeio, 90), no próximo dia 25 do corrente (têrça-feira) em 1.ª convocação às 18,30 horas ou em 2.ª e última convocação às 19 horas, com a seguinte ordem do dia:

Tomar conhecimento da proposta de reajustamento salarial apresentado pelo Sindicato de Bancos do Estado da Guanabara, a fim de aprová-la ou rejeitá-la.

Rio de Janeiro, 20 de agôsto de 1964

JOSÉ VIRGILIO SIMÕES DE CASTRO — Secretário


## BRASÍLIA INFORMA

MAURITÔNIO MEIRA

# Concessionárias: govêrno em 'rush'

O presidente Castelo Branco disse, ontem, firmemente ao deputado udenista Celso Passos, que "vai concluir imediatamente", no âmbito do Executivo as providências destinadas a propiciar a compra das emprêsas estrangeiras concessionárias dos serviços públicos. Ao que conseguimos apurar, sob o véu do sigilo em que vem sendo mantido o texto do projeto a ser enviado ao Congresso, setenta por cento do montante da aquisição deverá ser investido no Brasil pelos vendedores daqueles serviços.

O chefe do govêrno externou a firmeza de sua convicção ao parlamentar da "bossa-nova" udenista, durante uma conversa que mantiveram por mais de uma hora, por iniciativa do marechal — que desejava ouvir de viva voz as razões pelas quais o sr. Celso Passos vinha lutando tenazmente contra a aprovação do projeto de modificação na estrutura da "Eletrobrás". Em certo momento, o parlamentar observou que o govêrno iria "continuar nas negociações" a respeito da compra das concessionárias, quando o marechal o interrompeu, quase sêcamente, para dizer: "Continuar, não Vou concluir".

No fim da tarde, o presidente da "Eletrobrás", engenheiro Marcondes Ferraz, deu a entender que o govêrno nada mais estava fazendo do que honrar compromissos assumidos pelo govêrno anterior, ao declarar com firmeza: "La fora não existe nem Jango Goulart nem Castelo Branco, mas o govêrno brasileiro. E êste assinou um protocolo com os Estados Unidos se comprometendo a efetuar a operação".

As afirmações tanto do presidente como do engenheiro se dão num momento em que o govêrno brasileiro promove um verdadeiro "rush" interno, no sentido de discutir amplamente o assunto das concessionárias, de modo que a decisão do Executivo, ao ser levada ao Legislativo reflita, realmente, todos os pontos de vista dos setores maiores da administração. E mais: as opiniões dos governadores de Estados envolvidos na questão. Algumas das fases do "rush" governamental são estas:

1 — Os governadores de 8 Estados foram chamados a Brasília e passaram a ouvir e debater o assunto a partir das 15 horas de ontem. Pessoalmente, veio apenas o sr. Aluísio Alves, do Rio Grande do Norte. Os demais se fizeram representar. Como a compra é apenas das emprêsas americanas, não foi chamado o sr. Carlos Lacerda da Guanabara, uma vez que a "Light" é canadense. Como expositores, funcionou o ministro das Minas e Energia, sr. Mário Tibau, além do sr. Marcondes Ferraz.

2 — Hoje, o ministro de Minas fará uma exposição idêntica aos ministros e ao presidente da República, durante a reunião do Ministério. Logo depois, a providência será repetida perante os membros do Conselho de Segurança Nacional, especialmente convocado com esta finalidade. (Fontes militares reservadas dizem, entretanto, que "possivelmente" aspectos do Ato Institucional figurem na agenda da reunião do Conselho).

3 — Como complemento, o ministro de Minas comparecerá, à tarde, ao Congresso para fazer uma exposição sôbre a política do govêrno no âmbito de seu Ministério aos membros das Comissões de Minas e Energia da Câmara e do Senado.

### San Tiago e o govêrno

Reintegrado no ambiente parlamentar, o ex-ministro San Tiago Dantas tem mantido contatos com elementos de vários partidos — desde o líder do govêrno, com quem conversou isolada e demoradamente, ontem, à tarde, como com parlamentares de menor expressão. Do que o sr. San Tiago Dantas vem dizendo, destacamos os seguintes pontos de vista:

**1** — Diz êle que a política econômico-financeira do atual govêrno não difere substancialmente da que adotou quando ministro da Fazenda do sr. João Goulart. Isto é, ambas visavam ou visam a combater cerradamente a inflação de modo a permitir um crescimento sadio de emprêsas de desenvolvimento do país. Embora a política seja a mesma, como remédio, "o que mudou foi o doente" observa, que "está se estagnando por setores". "O importante agora, para evitar o agravamento da situação é mudar a ordem de prioridade: estimular os setores que se estão estagnando, como medida de terapêutica, entre êles os de siderurgia, produção agrícola e abastecimento". "Estou convencido, diz, que não é a inflação que está paralisando o país e não a política econômico-financeira. Para curar uma doença nos intestinos o govêrno está usando remédios que dilaceram o estômago. Salvemos primeiro o estômago para depois curar o resto que pode esperar um pouco".

**2** — A respeito da situação política, o sr. San Tiago Dantas, vê que "estamos caindo numa radicalização perigosa. "A extrema-esquerda defendendo o "quanto pior, melhor" e a "linha dura", extrema-direita, como se está vendo. Embora pareçam conflitantes, elas são convergentes: poderão levar o país para as mãos dos "gorilas", o que não será bom nem para as esquerdas nem para o próprio país". Apresenta como solução, a "prática tradicional" de quem cai numa correnteza. A primeira providência é "manter a cabeça fria e boiar, para depois nadar vagarosamente em posição oblíqua — nunca contra a correnteza nem na perpendicular". É de opinião de que o "presidente Castelo Branco não irá para uma ditadura por vontade própria, mas não exclui a possibilidade de isso acontecer, por imposição das circunstâncias". "O importante agora, diz não é apoiar o presidente, mas cada um ir lutando dentro da realidade para conseguir reaver algumas liberdades democráticas, como a estudantil e a sindical, obter alguma anistia e revisão de alguns processos".

### "Porta-aviões", solução

Fontes oficiosas do Palácio do Planalto deixaram entrever claramente que a "solução Castelo Branco" para o caso da aviação embarcada é a entrega à FAB dos aviões daquela belonave. Em tais fontes — há rumôres de que o avião presidencial estava pronto para levar o chefe do govêrno a qualquer momento ao Rio para tratar dos arremates finais do assunto — revelavam que o assunto está "sendo tratado na esfera própria", isto é, a aviação. Isto em face de circunstâncias militares do momento, como a da próxima operação "Unitas" que requer solução urgente. Entendem algumas pessoas da intimidade presidencial que a entrega dos aviões à FAB "visa a asegurar a correta participação das nossas Fôrças Armadas dentro de doutrina militar brasileira", sendo que o govêrno conta com o "patriotismo e a compreensão da Marinha e da Aeronáutica" como "garantia de que a situação se normalizará" dentro de poucos dias.

### Govêrno e condomínio

Estamos em condições de informar que o govêrno está elaborando um projeto a ser enviado ao Congresso, regulamentando as incorporações e os condomínios imobiliários. A redação está confiada ao Ministério da Justiça, que, igualmente, deverá enviar nos próximos dias ao Planalto um texto para o Congresso disciplinando as locações de imóveis (lei do inquilinato)

### Castelo encanta Passos

Depois de uma hora de conversa com o presidente Castelo Branco, no Palácio do Planalto o deputado Celso Passos (da "bossa-nova" da UDN) se declarava à tarde na Câmara, "com a melhor impressão, encantado, mesmo". "O presidente é um homem de grande espírito público" — dise, acrescentando: "Não tentou me demover dos meus pontos de vista e ouviu pacientemente e com muita atenção ao que eu expunha. Passei quase dois anos no govêrno anterior, ora como subsecretário ora como chefe do gabinete do ministro de Minas e Energia e nunca ninguém me ouviu com tanto interêsse" O sr. Celso Passos guardou do presidente uma frase que o "comoveu". Foi esta: "V. Exa. permaneça em sua estacada que, amanhã, nós estaremos juntos na mesma trincheira, não V. Exa. de um lado e eu do outro — mas ombro a ombro".

### Assim falou Valadares

Ninguém arranca declaração do senador Benedito Valadares, como se sabe. Depois da revolução o parlamentar mineiro tem dito que "agora, nem ouve" Mas, ontem êle se traiu ou pensou que se traiu. A um jornalista que lhe perguntou como ia a situação, o senador Valadares respondeu:

— "Não sei. Está mais ou menos, não é?"

Caiu em si e completou:

— "Mas isso é você que está dizendo..."

# Diario Carioca

Rio de Janeiro, sexta-feira, 21 de Agôsto de 1964


## Uma justa ansiedade

COMPREENDE-SE muito bem que o presidente Castelo Branco se mostre justamente preocupado com as delongas que vêm retardando uma indispensável ajuda externa ao país, considerando-se que tal ajuda tem sua eficiência, no atual processo de soerguimento econômico, dependendo tanto da sua substância quanto da sua oportunidade.

O programa de recuperação, encetada pela Revolução, repousa essencialmente em medidas de ordem interna, firmando-se na capacidade de produção da iniciativa privada, estimulando-lhe a poupança para um progressivo reinvestimento. Essa recuperação, entretanto, tem uma dimensão no tempo, definida por imposições de caráter social. E' preciso que se lhe imprima um ritmo acelerado, de modo a atender, em curto prazo, os justos reclamos do bem-estar geral. Está ligada a um auxílio exterior, vindo na medida e na hora, a maior aceleração dêsse ritmo que uma exclusiva mobilização de recursos internos não é ainda capaz de proporcionar.

Damos, pois, tôdas as razões à aflição do presidente que, como todo bom brasileiro, quer ver em plena marcha, o quanto antes, a arrancada do país do estágio de paralisia a que o lançaram. Cumpre, entretanto, antepor-lhe à patriótica ansiedade, o fato real de que já são sentidos os primeiros passos dessa arrancada. Coloque o marechal Castelo Branco, as pontas de um compasso no dia de hoje e na véspera da deflagração do movimento e verá quanto é significativo e animador o ângulo formado. Já se avançou bastante, em têrmos concretos e, principalmente, êsse avanço define uma direção, o que é, sobretudo, um largo passo.

Chamou-se a Revolução de milagrosa. Realmente o foi, se considerarmos a facilidade com que desmantelou a máquina comunizante que ocupava o Poder e alardeava uma fôrça que, para muitos, parecia decretar a desgraça irreversível. O milagre, todavia, não poderia ter a virtude sobre-humana de tudo resolver, num simples ato, de separar de vez o joio do trigo, de selecionar os bons neutralizando os maliciosos, os interesseiros, os mal-intencionados, os aproveitadores de tôdas as ocasiões.

Por outro lado, é preciso atentar para o processo de desmoralização do país além fronteiras, que a imbecil deturpação do nacionalismo tinha conseguido fazer. O prestígio do Brasil, junto às nações que com êle têm tôdas as afinidades, históricas, políticas e econômicas, ficara reduzido a uma lamentável demonstração de insensatez, na desconsideração dos nossos legítimos interêsses e mais nobres aspirações. Não se desfazem da noite para o dia, os efeitos de desatinos cometidos em três anos.

Todo o país espera e confia em que o presidente Castelo Branco considera êsses reais aspectos da situação atual, e não permita que suas amargas mas naturais decorrências possam sequer esmorecer a comprovada coragem, a indormida dedicação e o obstinado esfôrço com que está servindo ao Brasil.

**JARDINAGEM INÓCUA —** *O MINISTRO da Educação informou que a UNE, com a criação do Conselho Nacional dos Estudantes, deixou de ser o órgão oficial da classe, devendo manter-se por conta própria.*

*Não temos aprovado todos os atos do sr. Suplici de Lacerda com respeito a professôres e estudantes. Achamos que em certos casos o ministro usa apenas a manopla, esquecendo-se de usar o cérebro também, o que seria de esperar do titular de um órgão eminentemente cultural como é o MEC. Um pouco menos de afã revolucionário e um pouco mais de prudência desestimulariam as críticas, quase sempre improcedentes, a casos de "terrorismo cultural", assinaláveis em universidades e demais centros de pesquisas no país. Mas convenhamos que já é muito poder a Revolução contar com alguém tão sinceramente dedicado a ela, como o mestre paranaense.*

*Nos primeiros dias de abril, o ministro começou a providenciar a extinção pura e simples da UNE. Mais tarde recuou da idéia e passou a tentar a neutralização da ação subversiva da entidade, inclusive tirando-lhe os favôres oficiais. Eis um caso em que a manopla ministerial se justificaria plenamente e em que deixou de se exercer, para aplicar-se a outros setôres universitários menos sensíveis à desordem e à corrupção. Pois o sr. Suplici se esquece de que, pelo fato de ter de autofinanciar-se e não mais representar oficialmente a classe estudantil, a UNE não deixará de ser a UNE de sempre. Podaram-se as fôlhas da planta daninha, mas deixou-se intacta a raiz.*


**S. A. DIARIO CARIOCA**

Sede: Avenida Rio Branco 25 – Sobreloja

Diretor-Vice-Presidente: Zelio Valverde

● ●

DIARIO CARIOCA

Diretor-Responsável:
Prudente de Moraes, neto

● ●

| | | | |
|---|---|---|---|
| Presidência 43-3014 e | 43-6465 | Publicidade 43-9166 e | 43-9341 |
| ) | 43-3014 | Revisão | 43-8447 |
| Vice-Presidência ... ( | 43-6465 | Esportes | 43-8447 |
| ) | 43-3930 | Polícia | 43-8048 |
| Dir. Responsável | 43-9292 | Circulação | 43-8776 |
| Secretário | 43-5539 | Expedição | 43-8776 |
| Chefe de Redação | 43-5574 | Oficina | 43-5609 |
| Gerência 43-9844 e | 43-9325 | DC-Feminino | 43-9090 |
| Contabilidade | 43-9325 | Rel. Públicas | 43-9090 |

● ●

Brasília: Redação do DC-BRASÍLIA
Av. W-3 – Quadra 8 – Sobreloja – Plano-Pilôto
Tels.: 2-1833 – 2-1838 – 2-6760 – 2-6077

● ●

São Paulo: Barão de Paranapiacaba, 61 – 4º andar – Grupo 24
Telefones 32-5841 e 35-6286

● ●

Belo Horizonte: Av. Afonso Pena 774 – 3º andar
Salas 308/310 – Telefone 4-8844

● ●

Niterói: Av. Amaral Peixoto 60 – Sala 611
Telefones 2-7893 e 2-2844

● ●

ASSINATURAS:

| | |
|---|---|
| Trimestral | Cr$ 3.000,00 |
| Semestral | Cr$ 5.000,00 |
| (Outros países) | |
| Semestral | Cr$ 7.000,00 |
| Preço do exemplar, inclusive aos domingos | Cr$ 50,00 |


# No Estado do Rio

PEDRO DANTAS

O GENERAL Paulo Tôrres, apanhado de surprêsa para assumir o govêrno do Estado do Rio, tem revelado, nos seus poucos meses de administração, qualidades positivas, que o recomendam como homem público plenamente capacitado para a complexa e delicada missão. Vinha o Estado do Rio de um período de demagogia e de escândalos que cada vez mais agravavam uma situação tradicionalmente crítica. Além de tudo, integrara-se o govêrno estadual, de corpo e alma, no esquema federal do processo subversivo e da corrupção. Era preciso pôr côbro a isso. E é o que o general Paulo Tôrres se mostra empenhado em conseguir, por uma atuação correta e corretiva, ao mesmo tempo que realizadora.

Sua escolha para o cargo não foi pacífica, nem unânimemente aplaudida pelos meios políticos revolucionários. Houve quem a interpretasse como nítida vitória pessedista. Queremos crer, entretanto, que o govêrno do Estado saiba manter-se alheio e indiferente à rivalidade das facções.

De qualquer forma, não é pelo aspecto do predomínio de uma ou de outra corrente política que o Estado do Rio interessa e preocupa, e sim do ponto de vista do encaminhamento de soluções acertadas para os seus problemas sociais e econômicos, tão intimamente relacionados com os nossos, da Guanabara. E a êsses problemas, o governador Paulo Tôrres tem dedicado, sem dúvida, sua melhor atenção.

E' seu propósito, ao que parece, atacar em profundidade tais problemas, procurando, sempre que possível, substituir as soluções de emergência, que não passam de paliativos, por outras, mais trabalhosas, porém de efeitos duradouros, senão definitivos.

Assim é que o govêrno do Estado tem dispensado a melhor consideração aos estudos de planejamento, visando à colocação correta das questões que dizem respeito ao desenvolvimento econômico do Estado, para permitir que a análise da situação indique o melhor modo de resolvê-las. E' uma tarefa ambiciosa, mas necessária, cujo êxito depende do trabalho de uma equipe de assessôres de absoluta confiança do governador, já que não é possível a um chefe de govêrno executá-lo pessoalmente.

Nessas condições, torna-se de primeira importância a escolha criteriosa dos auxiliares. E o governador deu prova de saber fazer sua escolha, ao fixar-se no nome do sr. Jaci Magalhães para diretor executivo da sua Comissão de Planejamento. De fato, o sr. Jaci Magalhães, por sua experiência de trabalhos dessa natureza e seu conhecimento dos homens a quem recorrer para a elaboração dos estudos e planos necessários à orientação de uma política segura, só poderia prestar, como vem prestando, ao general Paulo Tôrres, uma valiosa colaboração. Inclusive, como acima salientamos, na seleção dos assessôres de que carece o govêrno, examinando os assuntos mais prementes e concebendo soluções teòricamente certas e de rápidos resultados práticos.

Foi o que se fêz, por exemplo, em relação ao problema da pesca, sôbre a qual foi apresentado, ao que estamos informados, um plano de grande envergadura, elaborado, a pedido do sr. Jaci Magalhães, por um competente estudioso do problema (dêsse, e de muitos outros), o sr. Odálio Amorim. A solução proposta baseia-se na organização da indústria da pesca, no Estado do Rio, em base cooperativa, com os financiamentos necessários à formação de uma frota pesqueira, dotada, também, de navios frigoríficos, e a expansão da exportação e das indústrias de conservação do pescado.

A iniciativa poderá ter a maior repercussão sôbre a economia fluminense, modificando completamente o panorama social e econômico do Estado. E não será de admirar que seus reflexos se façam sentir mesmo em plano mais vasto, isto é, no plano nacional.

## DC-MINAS GERAIS

DA SUCURSAL

# Aparecido na Justiça contra o Ato

O EX-PARLAMENTAR udenista José Aparecido de Oliveira, que teve seu mandato e seus direitos políticos cassados, entrou com uma ação na Justiça, a fim de restaurar suas prerrogativas, "agora violentados, abusiva e injustamente", conforme reza textualmente o documento.

O patrono da causa, que foi encaminhada ao Quinto Procurador da República, no Rio, e ao Ministério da Guerra, é o advogado Sobral Pinto.

### Ato Institucional

Por iniciativa do deputado esquerdista Paulino Cícero, do PSP, e assinado por quase todos os membros da bancada do PSD foi apresentado na Assembléia Legislativa requerimento protestando contra a aplicação, pelo governador Carlos Lacerda do Ato Institucional na aprovação de projetos não votados pela Assembléia da Guanabara. O deputado Valdir Melgaço, da UDN, falou manifestando-se contra a oportunidade da medida e salientando a condição de democrata e revolucionário autêntico do governador Carlos Lacerda. O deputado Luís Fernando, do PSP, com a demagogia e falta de isenção que caracterizam alguns opositores do sr. Carlos Lacerda, encaminhou o requerimento e fêz violentos ataques a pessoas e aos atos políticos e administrativos do chefe do Executivo carioca. Sucedeu-o na tribuna, o deputado udenista Bonifácio Andrada, que condenou o cunho político que se pretendia dar ao requerimento, e irônicamente criticou o seu autor deputado Paulino Cícero, parlamentar ligado ao govêrno depôsto e ao esquema dos ex-deputados comunistas Sinval Bambirra e José Gomes Pimenta, que tiveram seus mandatos cassados pela Revolução. Após dois dias de acalorada discussão o requerimento foi finalmente aprovado ontem na Assembléia Legislativa.

### Mariana em festas

Mariana, uma das mais tradicionais cidades históricas mineiras, está em festa desde ontem, quando foram iniciadas as solenidades comemorativas da elevação da Catedral local a dignidade de Basílica Menor. O acontecimento mais expressivo do primeiro dia de festividades, foi a chegada, às 18 horas de ontem, da milagrosa imagem do Senhor Bom Jesus, que pela primeira vez deixou Congonhas do Campo para ser vista em outra cidades. Os festejos se prolongarão até domingo, quando estarão em Mariana o governador Magalhães Pinto, mais de uma dezena de prelados da igreja católica e outras autoridades civis, militares e eclesiásticas, que serão recepcionados pelo povo na Praça da Sé.

### Aliança para o Progresso

Uma conferência do sr. Dênio Nogueira, superintendente da SUMOC, encerrou ontem os trabalhos da segunda jornada brasileira da Aliança Para o Progresso, realizada em Belo Horizonte sob os auspícios da Organização dos Estados Americanos — OEA — e da Comissão da APP no Brasil. Também o sr. Garrido Tôrres, presidente do Banco Nacional de Desenvolvimento, fêz uma palestra, em uma das últimas sessões do certame, defendendo a tese de vinculação da Aliança Para o Progresso com a ALALC — Aliança Latino-Americana de Livre Comércio — para a completa integração continental no processo de desenvolvimento.

### Juana Castro

A sra. Juana Castro pronunciou ontem em Belo Horizonte, onde veio à convite das dirigentes da LIMDE, uma conferência no auditório da Federação das Indústrias, em que combateu de maneira incisiva o regime comunista impôsto por seu irmão Fidel Castro ao povo cubano. A reunião, realizada às 20.30 horas, foi precedida por uma entrevista coletiva à imprensa, quando a irmã do "premier" cubano adiantou pontos de sua palestra, reafirmando sua total discordância com os métodos de escravização política e ideológica a que se acham submetidos seus compatriotas. A sra. Juana Castro tem seu regresso previsto para hoje à Guanabara.

### Rompimento

O deputado Levi de Sousa e Silva, do PSP, rompeu ontem espetacularmente com o presidente nacional do Partido, governador Ademar de Barros, ao classificar da tribuna da Assembléia seu ex-chefe como um dos maiores corruptos que o país já conheceu, usando mesmo a expressão "ladrão". Confirmou a existência de mais de 70 inquéritos contra o governador de São Paulo por corrupção e desvio de dinheiros públicos, que o sr. Ademar de Barros, aproveitando-se da Revolução, emitiu ilegal e clandestinamente nada menos de 200 milhões de cruzeiros para pôr em ordem as finanças de seu Estado e escapar assim ao cutelo moralizador do govêrno revolucionário. O discurso, um dos mais violentos e contundentes de que se tem notícia no Parlamento mineiro, foi proferido pelo deputado Levi de Sousa e Silva momentos após receber ofício da alta direção do PSP, comunicando-lhe sua expulsão dos quadros partidários.

### Resenha

**SUNAB** — Em edital ontem divulgado a SUNAB convocou os atacadistas de produtos hortigranjeiros a inscreverem-se na delegacia do órgão, a exemplo do que ocorreu com os retalhistas de carne, dando-lhes prazo de 30 dias para concretizar sua inscrição.

**EXCEPCIONAIS** — O professor João Franzem de Lima, presidente da Sociedade Pestalozzi de Minas Gerais e um dos maiores entusiastas do Ensino e Recuperação de Crianças Excepcionais, em grande atividade com vistas à realização da Semana da Criança Excepcional, entre 21 e 28 dêste mês, em Belo Horizonte.

## MUNDO VASTO, VASTO MUNDO

JOSÉ AUTO

# Miscelânea negra

O SECRETÁRIO de Segurança da cidade de Nova Iorque, Michael Murphy, nomeou o capitão Lloyd George Sealy para a chefia de Polícia do bairro do Harlem. Trata-se do primeiro negro a ocupar tão importante cargo na história da cidade. Há poucas semanas houve no Harlem um distúrbio de grandes proporções, resultando em muitos feridos, muitos presos e danos a propriedades, e também algum saque às lojas. Com um negro na chefia da manutenção da lei e da ordem é de esperar que as perspectivas melhorem.

♦ ♦ ♦

**EM MC COMB, no malfadado Estado de Mississipi, onde negro não tem vez, foram cometidos, na noite do dia 14, dois novos atentados contra membros da campanha de direitos civis. Êsses abnegados muitas vêzes vêm do Norte para ajudar a campanha de registro de eleitores negros. Muitos dêles perdem a vida, como os três cujos cadáveres, depois de terem sido vistos vivos pela última vez em junho, foram desenterrados há duas semanas em virtude da denúncia de um branco que recebeu 5 mil dólares pela indiscrição. Os dois novos atentados foram a explosão de uma bomba numa igreja de negros onde se haviam reunido pouco antes os "voluntários dos direitos civis" e a destruição, também por bomba de uma taberna de negros, perto da sede local dos "estudantes não-violentos"; em ambos os casos não houve vítimas.**

♦ ♦ ♦

EM BILOXI, Mississipi, por outro lado, 17 crianças negras matricularam-se, pela primeira vez no Estado, em escolas onde anteriormente só eram admitidos brancos; não houve violências e até se informa que as crianças foram "cortêsmente recebidas". O Brasil bem poderia ajudar os Estados Unidos fornecendo-lhes alguns filmes de curta metragem, para esclarecimento dos racistas do Sul, em que se mostrasse o ambiente dos "recreios" das nossas escolas públicas e o comovente espetáculo das "peladas" em que meninos brancos e negros brasileiros, se irmanizam, lutando, em tôrno da bola de futebol como se irmanizariam igualmente meninos norte-americanos de qualquer côr praticando os esportes de sua preferência.

♦ ♦ ♦

**O SEMANÁRIO católico St. Olav, de Oslo, Noruega, apoiou a proposta de que se conceda o Prêmio Nobel da Paz de 1964 ao líder e pastor negro norte-americano Rev. Martin Luther King batalhador da resistência passiva pelo progresso e pelos direitos de sua oprimida raça. A proposta foi feita originàriamente pelo órgão da Igreja Luterana Norueguêsa Vaar Kirke e, em seguida, apoiada pelo jornal Arbeiderbladet, órgão do govêrno socialista de Sua Majestade o Rei Haakon.**

♦ ♦ ♦

O WASHINGTON POST revela que cinco governadores democráticos sulistas (Louisiana, Mississipi, Alabama, Arcansas e Flórida) decidiram boicotar a convenção do Partido Democrático em Atlantic City, que se reúne hegunda-feira caso esta reconheça a delegação do Partido Democrático Livre de Mississipi, que os movimentos integracionistas negros apresentam contra a do partido oficial, composta ùnicamente de brancos. Essa delegação tem por objetivo apresentar um relatório minoritário à convenção sôbre a questão dos direitos civis.

## DC-SÃO PAULO

DA SUCURSAL

# Mena Barreto fala de nôvo

LIVRE, pelas novas disposições legais, de punições, uma vez que é da reserva, o general **Mena Barreto** prossegue as suas enérgicas críticas às autoridades militares — presidente da República, ministros da Guerra e chefe geral da CGI — que avocaram os inquéritos relativos à **CMTC** e trigo. Passadas as 48 horas de prazo que deu para aqueles chefes militares responderem ao seu repto, o general voltou a conversar com a imprensa. Criticou a libertação de elementos implicados nos inquéritos, afirmando que ela desafia a opinião pública e agrava quantos trabalharam de sol a sol, no processamento daquêles trabalhos. Afirmou, depois, que a opinião pública está ao seu lado e que um plebiscito demonstraria isso com facilidade. Por fim, comentando as notícias de que a congregação da **Universidade Mackenzie**, julgara inoportuna uma sua palestra para os estudantes, perguntou: "Que democracia bacana é esta, na qual ninguém pode falar?" E concluiu: "Vão findar colocando sôbre a minha cabeça o barrete vermelho dos comunistas...". O general **Mena Barreto**, ontem, falou aos estudantes, repetindo suas acusações e fêz a entrega, às autoridades militares do II Exército, dos inquéritos da **CMTC** e do trigo, bem como se deu relatório sôbre êles.

### Protestos

Estudantes de medicina e os deputados **Avalone Júnior** e **Raul Schwinden**, protestaram contra prisões de professôres de Faculdades. Também protestaram contra o reitor **Gama e Silva** (ex-ministro da Justiça) que adiou, sem justificação e "sine die", o concurso para a cátedra de Bioquímica da Faculdade de Medicina da **USP**, apenas para evitar a aprovação, certa, do cientista **Isaias Raw**, diretor-executivo da **IBECC**, órgão da **UNESCO**. Por fim, também repudiaram o ministro **Suplici de Lacerda**, defendendo a existência autônoma de **UNE, UEES e UBES**.

### No "Raul Soares"

Desmentida a notícia de que um prêso político teria falecido no navio-presídio **"Raul Soares"**, ancorado em Santos. O caixão mortuário que viram embarcando, não se destinava àquela embarcação. Por outro lado o capitão-dos-portos **Júlio Bierrembach** afirmou que não cumprirá a decisão do juiz da 2ª Vara Criminal de Santos, que mandou libertar 16 dos presos recolhidos ao **"Raul Soares"**. O capitão afirmou que só libertará qualquer pessoa com ordem expressa do general-chefe da **CGI**.

### Ao pé do ouvido

O governador **Ademar de Barros** desistiu, finalmente, de procurar alcançar tranqüila maioria na Assembléia Legislativa do Estado, através de articulações de seus assessôres ou de sua liderança naquela Casa Legislativa. Removeu para a Pasta dos Transportes o ex-deputado federal **Dagoberto Sales** e resolveu que, para a aprovação de iniciativas que interessam ao seu govêrno, conversará, pessoalmente, com cada um dos deputados. Acredita o governador que uma conversa "ao pé do ouvido" dá melhores resultados do que tôdas as articulações e entendimentos entre partidos.

### Chumbo grosso

**CAFÉ** — Vem a São Paulo a CPI sôbre café. Aguarda-se que, na oportunidade, se intensificará a polêmica entre o senador **Lino de Matos** e o deputado **Herbert Levy**.

**ESTRADA** — O governador determinou medidas para a ligação ferroviária, pela Estrada de Ferro Mogiana, de São Paulo a Brasília.

**JUANA CASTRO** — Em São Paulo a senhorita **Juana Castro**, irmã do "premier" **Fidel Castro** de Cuba. Será recebida pela Assembléia Legislativa, pelo governador e dará entrevista aos jornais.

**JANISTA** — O deputado **Carvalho Sobrinho** assegura que o general **Mena Barreto** não é janista. E explica: "De qualquer forma, êle tem juízo".

**SUNAB** — Derrotada no caso da carne e do leite, mais uma vez a **SUNAB** amarga um insucesso, liberando os preços (que serão logo majorados) das refeições e do cafèzinho.

**DESAFIO** — Tôdas as entidades de cafeicultores de São Paulo dirigiram memorial ao ministro Roberto Campos, desafiando-o a vir a São Paulo, discutir a política econômico-financeira do govêrno, pela televisão, com o deputado **Herbert Levy** que representaria, nos debates, aquelas associações.

**MUNICÍPIOS** — Sábado o governador viajará para Lindóia onde participará de uma reunião do conclave dos municipalistas. Posteriormente irá a Santos, receber título de cidadania local.

**CMTC** — Por causa da **CMTC**, que está pronta a abrir mão do monopólio dos transportes urbanos, vereadores paulistanos em repetidas sessões, quase chegam ao desfôrço físico. Enquanto não atingem tal exagêro, trocam insultos.

**DESEMPRÊGO** — A concordata de uma fiação de juta (de propriedade do sr. **Artur Audrá**, chefe da Casa Civil do governador) pôs em desemprêgo 2.200 trabalhadores de Taubaté atingindo cêrca de 10 mil pessoas. O prefeito da cidade veio à capital pedir socorro à Assembléia e ao governador.

**66** — O governador **Ademar de Barros** afirma que continua candidato à presidência mas que só falará em política em janeiro de 1966.

**FUMO** — A Secretaria de Educação do Estado, proibiu que alunos, de qualquer idade, fumem no interior dos estabelecimentos de ensino.

**JANIO** — Informa-se que o ex-presidente estêve na iminência de ser prêso pelas autoridades da Aeronáutica, quando, recentemente, fêz um pronunciamento político contra o "govêrno de coalizão do Estado".

**BARNABÉS** — O funcionalismo público estadual vai receber aumento de cem por cento em duas prestações.

**DE GAULLE** — Chegará, dia 14 de outubro, em São Paulo.

**HOMENAGENS** — A Assembléia Legislativa de São Paulo homenageará, hoje, o governador **Carlos Lacerda**, da Guanabara e a senhorita **Juana Castro**.

**CALVEZ** — Padre **Yves Calvez, SJ**, continua dando aulas, nesta capital, sôbre marxismo.


A Diretoria do Banco de Crédito Real de Minas Gerais convida seus clientes, amigos e funcionários para a Missa de Ação de Graças que manda celebrar, amanhã, dia 22, às 8,00 horas na Igreja da Candelária, pela passagem do seu 75.º aniversário de fundação.

# É agitação

UM PLANO de intranqüilização popular de larga escala, hàbilmente preparado para sensibilizar a população através dos mais variados ângulos de ataque, vem sendo aplicado no Brasil pelos partidários da linha política comunista. Êsse programa, insidioso e dissimulado, atinge aos pontos mais vulneráveis dos sentimentos populares, porém está sendo dirigido com maior ênfase no abastecimento, pois as crises que possam ser causadas em tal setor perdem a sua característica ideológica e ganham profunda, embora falsa, repercussão popular.

O OBJETIVO: — manter as populações agitadas no campo, através da pregação constante de uma "reforma agrária", em bases impraticáveis e falsas; nas cidades, mediante as crises artificiais de escassez de gêneros essenciais.

A TÁTICA: — simples. Manter sempre a agitação, fomentando as crises, alargando-lhes a dimensão.

COMO, no momento, estão caminhando para a normalização os fornecimentos de vários gêneros, aquêles agitadores já dirigem suas atenções para outros setôres fundamentais do abastecimento. Usam pseudo-técnica e retórica para encobrir suas finalidades reais. E descobriram que também a carne e o leite são motivos para filas e reativação do desgôsto popular.

ÊSSES dois artigos da agropecuária — como de resto todos os demais — estão atingidos pelo fenômeno sazonal da entresafra que, todos os anos, modifica a fisionomia de sua entrega às populações consumidoras. Na carne ou no leite, principalmente, sob o aspecto de ligeiras flutuações dos preços de venda no atacado e no varejo, como conseqüência, principalmente, do aumento da matéria-prima, o boi de corte ou a vaca leiteira e rações etc., nas zonas de produção. Mas o problema de preços sazonais mais elevados tem sido contornado sempre com calma.

TUDO isso, então, se presta a uma nova conspiração dessa esquerda insatisfeita que quer abrir outra frente de agitação popular no campo do abastecimento. E nada melhor para isso do que estimular o clássico e infalível remédio do tabelamento, criador da escassez artificial de gêneros, beneficiador do mercado-negro, desestimulador da produção e propiciador da sonegação de impostos.

INFILTRADA nos órgãos dirigentes, essa perigosa quinta-coluna age com solércia, influenciando com demagogia perniciosa a boa-fé de seus superiores e dos dirigentes responsáveis propõe medidas "salvadoras" e depois comemora os resultados atingidos.

Essa transferência de frentes de crise já chama a atenção e exige providências, para que a tranqüilidade social deixe de ser abalada por êsses agentes, tão nocivos quanto os outros, propagandistas abertos do credo vermelho. Providências que já devem ser simplesmente de Polícia, ou do Conselho de Segurança Nacional.

## SUMOC registra papel

A Superintendência da Moeda e do Crédito registrou, no dia 19 passado, o financiamento e investimento de US$ 4 milhões destinados à construção, no Brasil, de uma fábrica de papel pertencente ao grupo norte-americano Lutcher. O financiamento foi cocedido através do Banco Interamericano do Desenvolvimento — BID —, tendo o grupo realizado, há algum tempo, uma pesquisa de mercado, chegando à conclusão das possibilidades da implantação de uma indústria dêsse gênero e de grande capacidade de produção de papel, inclusive de papel para a imprensa. A SUMOC autorizou, ainda, o fornecimento de cambiais para as operações de venda de navios brasileiros ao México.

## Nôvo "pool" para aço

CARACAS (UPI-DC) — A Venezuela mantêve contatos com o Brasil, Suécia e Índia, para tratar da possível formação de uma Organização de Países Exportadores de Ferro, segundo declarou ontem o ministro de Minas, Manuel Perez Luerrero.

Indicou o ministro que a Organização seguiria os moldes da Organização de Países Exportadores de Petróleo.

## BNDE quer entrosar

Falando à imprensa logo depois de pronunciar uma palestra nas Jornadas Brasileiras da Aliança para o Progresso, em Belo Horizonte, o presidente do BNDE, economista Garrido Tôrres, afirmou que uma das metas de seu programa à frente daquela entidade será a de estabelecer, o quanto antes, uma política de entrosamento com os bancos regionais de desenvolvimento. Disse o presidente do BNDE que tal iniciativa poderá permitir maior penetração do esfôrço do govêrno no sentido de propiciar investimentos que conduzam ao desenvolvimento das diversas regiões do país. Em futuro próximo, revelou o sr. Garrido Tôrres, pretende ouvir depoimentos dos presidentes dos bancos regionais regionais de desenvolvimento sôbre seus planos de ação, investimentos prioritários e suas necessidades atuais.

## Greve iminente nos E.U.A.

CHICAGO (AP-DC) — Operários da Ford, General Motors e Chrysler, as três maiores e mais importantes fábricas de automóveis dos Estados Unidos, recusaram os novos contratos de trabalho oferecidos pela representação patronal. Cresce, assim, uma ameaça de greve nesse importante setor da economia norte-americana.

## BIRD: só 1/3 para A. Latina

Dêsse grande total, 136 empréstimos, no montante de .... 2.059.470.000 dólares, foram concedidos a nações do Hemisfério Ocidental. Êsse é o maior número de empréstimos concedidos pelo Banco Mundial a uma região geográfica do mundo. Não obstante, o valor combinado dos empréstimos à Ásia e Oriente Médio é maior do que o dos empréstimos concedidos às nações do Hemisfério Ocidental.

Disse o Banco que sua receita líquida no Ano Fiscal de 1963-64 foi de 97.500.000 dólares, em comparação com a receita de 82.700.000 dólares registrada no ano anterior.

Anunciou também que 17 países se afiliaram a êle, durante o ano, entre êles Trinidad-Tobago, no Hemisfério Ocidental. A maioria dos outros novos membros é da África.

Pouco menos da têrça parte do total dos empréstimos concedidos pelo Banco Internacional de Reconstrução e Fomento (Banco Mundial), durante o Ano Fiscal terminado a 30 de junho último, destinou-se aos países latino-americanos.

Durante o citado ano, o Banco Mundial concedeu 37 empréstimos no montante de .... 809.900.000 dólares, como parte de seus esforços de desenvolvimento mundial. Dessa cifra, 11 empréstimos, no valor total de 297.600.000 dólares, destinaram-se a 8 nações latino-americanas — segundo o relatório financeiro anual do Banco.

Com as atividades do ano passado, o total de empréstimos concedido pelo Banco Mundial, desde que iniciou suas operações, chegou a 386, no valor de 7.931.300.000 dólares, beneficiando 73 países ou territórios.

## Eximbank financia aço mexicano

WASHINGTON, (AP-DC) — A Companhia Fundidora de Ferro e Aço de Monterrey, emprêsa privada mexicana, recebeu, ontem, um empréstimo de US$ 28 milhões dos Eximbank. O crédito tem sua utilização condicionada à compra de equipamentos e pagamentos de serviços apenas norte-americanos. O prazo é de 15 anos, com 4 de carência.

## S. Catarina plaude termelétrica da CHEVAP

"O lançamento anteontem das primeiras estacas de futura usina termelétrica de Santa Cruz na Guanabara assinala mais um passo na concretização daquele grande empreendimento da CHEVAP, sem dúvida importante para o desenvolvimento da indústria carioca", disse ontem o deputado Álvaro Catão (UDN-SC) da tribuna da Câmara.

O parlamentar catarinense salentou que o parque fabril da Guanabara "ora sofrendo os graves prejuízos do racionamento de energia, muito necessita daqueles 75.000 kw que, em meados de 66, deverão estar instalados, prevendo-se que até o fim do ano seguinte atinja os 150.000 kw".

Os representantes de Santa Catarina esperam que aquela Usina venha consumir, anualmente, volume da ordem de 400.000 toneladas de carvão vapor ali produzido, o que contribuirá para a integração dessa indústria e infraestrutura, diminuindo os ônus que hoje recaem quase que exclusivamente sôbre o produto nôbre — o carvão metalúrgico, fornecido às emprêsas siderúrgicas.

## EXERCÍCIO DE TIRO DA ARTILHARIA DE COSTA

A 1a/1.º Grupo de Artilharia de Costa Motorizada realizará amanhã, dia 21, no horário das 13,30 às 15,30 horas, exercício de tiro. Durante a execução dos tiros e considerada perigosa a área compreendida entre os meridianos que passam pelas ilhas Cagarras e Ilha do Pai, numa distância de 1.800m para a navegação marítima e 4.275m para a navegação aérea.

## MOEDAS E TÍTULOS

### LIVRE

Abriu, ontem, o mercado de câmbio livre em condições estáveis, com o Banco do Brasil sacando o dólar importação a Cr$ 1.255,00 e a libra a Cr$ 3.503,10 e comprando o dólar exportação a Cr$ 1.215,00 e a libra a Cr$ 3.385,30. O dólar convênio regulou para venda a Cr$ 1.194,20 e para compra a Cr$ 1.154,20. Os bancos particulares sacavam o dólar na abertura do mercado livre a Cr/ 1.400,00 e a libra a Cr$ 3.910,00 e compravam a Cr$ 1.350,00 e a Cr$ 3.760,00 respectivamente. Fechou inalterado. Na abertura do mercado de câmbio manual o dólar papel era vendido a Cr$ 1.685,00 e comprado a Cr$ 1.675,00 e no paralelo a Cr$ 1.675,00 e a Cr$ 1.665,00 respectivamente. No fechamento do mercado manual o dólar regulou para venda a Cr$ 1.625,00 e para compra a Cr/ 1.605,00 e no paralelo a Cr$ 1.620,00 e a Cr$ 1.600,00 respectivamente.

| | | |
|---|---|---|
| Dólar papel | 1.625,00 | 1.605,00 |
| Paralelo | 1.620,00 | 1.600,00 |

### VALÔRES

A Bôlsa de Valôres funcionou ontem, bastante animada e acusou negócios mais desenvolvidos em vários papéis em atividade. As apólices da União, as estaduais e municipais fecharam calmas e inalteradas. As ações do Banco Boavista cotaram-se em baixa e as dos demais ficaram inalteradas. As ações das companhias Artex, Arno, Aços Villares, Brasileira de Roupas, Brahma, Brinquedos Estrêla, Belgo Mineira, Cigarros Souza Cruz, Docas de Santos portador, Kibon ordinárias, Lojas Americanas, Mesbla portador, Moinho Santista, Mannesmann, Willys ordinárias, Tecidos América Fabril e D. Isabel preferenciais estiveram firmes e em alta. As ações das companhias Brasileira de Petróleo Ipiranga preferenciais, Ferro Brasileiro e Siderúrgica Nacional regularam fracas e em baixa, com os demais papéis inalterados. Foram vendidos no decorrer dos pregões 369858 títulos, no valor de Cr$ 660.254.572,00. Venderam-se letras de câmbio na importância de Cr$ 379.030.765,00 e letras de importação na de 29.400.000,00. O índice BV da Bôlsa, foi cotado em 393, com alta de 31 pontos.

### MOEDAS

MEDIA S/N DOS TÍTULOS PARTICULARES DA BOLSA DO RIO DE JANEIRO

| 20—8—64 | 19—8—64 | 13—8—64 | 6—8—64 | Agôsto de 1963 |
|---|---|---|---|---|
| 2658 | 2455 | 2053 | 2075 | 2123 |

(Elaborada pelo Serviço Nacional de Investimentos Ltda.).

LOJAS MURRAY S. A.
(Eletricidade)

ASSEMBLÉIA GERAL EXTRAORDINÁRIA

CONVOCAÇÃO

São convidados os Senhores Acionistas a se reunirem em Assembléia Geral Extraordinária a realizar-se no dia 25 de setembro de 1964, às 10 horas, na sede social, na Rua Rodrigo Silva n. 18-A, a fim de deliberar sôbre:

a) Aumento do Capital Social;

b) Reforma estatutária;

c) Assuntos de interêsse geral.

Rio de Janeiro, 18 de agôsto de 1964. — ÁLVARO SÁ, Diretor-Presidente.

CARROS DA SIMCA

O QUILÔMETRO

VENDEM-SE todos os produtos da linha de fabricação da SIMCA DO BRASIL. Aceita-se troca e facilita-se o pagamento. TRATAR pelos tels. 30-9758 e 23-3436

DOENÇA DO CORAÇÃO

DIA E NOITE — SERVIÇO DE EMERGÊNCIA
CLÍNICA DR. EUGÊNIO SILVA CARMO

Eletrocardiografia — Fonocardiografia — Raios X — Oxigênio — Laboratório — Prevenção (Chek-up) — Diagnóstico precoce — Quartos de recuperação — Tratamento intensivo — Rua Barão de Ipanema, 62 — 4.º andar — Fone: 37-3914 — Copacabana.

DR. NELSON SCHUSTOF

CLINICA DE SENHORAS

Rua Hilário de Gouveia, 66 S/1.205 Tel. 37-0462

# Abastecimento de trigo está garantido até o fim do ano

**O administrador da Comissão Consultiva do Trigo, sr. Hilson Gomes de Faria, declarou que não haverá, até o fim do ano, problemas de abastecimento: a importação de quantidades maciças do cereal permitirá, entre outras vantagens, que os moinhos trabalhem pràticamente a plena capacidade.**

Para atender ao consumo dêste ano — estimado em .... 2.900.000 toneladas — já foram adquiridas 1 780.000 toneladas de trigo dos Estados Unidos e da Argentina, que nos enviarão mais de 990.000 toneladas até dezembro. Essas importações serão acrescidas das 200.000 toneladas de produção nacional.

**COMPRAS**

Para embarques em julho e agôsto foram adquiridas no exterior 264.000 e 300.000 toneladas, respectivamente. Para embarques em setembro já foram compradas 208.000 toneladas, e a Comissão Consultiva do Trigo já realizou nova concorrência para aquisição de até 100.000 toneladas de trigo norte-americano, as quais deverão ser embarcadas entre 10 e 30 do mês vindouro.

Finalmente, para embarques de outubro a dezembro, estão programadas concorrências para compras na base de ... 300.000 toneladas mensais, sendo que as primeiras serão efetuadas no dia 2 de setembro, para até 220.000 toneladas de trigo norte-americano e 90.000 de trigo argentino.

## Não é contra a venda do vinho a granel o diretor do IFMA

**Em nota ontem distribuída à imprensa, o diretor do Instituto de Fermentação do Ministério da Agricultura, sr. João Giugliani Filho, a propósito de nota divulgada sôbre a sua posição face ao problema da venda do vinho à granel, disse que não e contra a idéia mas a ela opôs objeções apenas por pretender salvaguardar a saúde do consumidor.**

Depois de se referir ao parecer que aquela entidade forneceu à Câmara dos Deputados, por solicitação do seu presidente, o qual confirma sua opinião sôbre o assunto, declarou ter sempre afirmado que o sistema de venda proposto seria admissível, "se preservados os princípios técnicos garantidores da conservação e da qualidade do produto.

**OBJEÇÕES**

"As objeções apresentadas — esclareceu — se referiam à omissão, no texto do projeto de lei relativo à matéria, de uma elementar disciplina do nôvo processo de venda, que se pretende adotar, expondo o produto a eventuais alterações ou fraudes em prejuízo direto da saúde do consumidor e ao conceito dos vinhos nacionais, já hoje bastante apreciáveis. Entendemos que é preferível, se configuradas na futura lei, certas cautelas de ordem técnica e sanitária, a adoção racional e satisfatória do sitema, de forma a garantir um sólido incremento ao consumo, sem danos das condições básicas de conservação e qualidade do vinho, considerando a qualidade como o suporte único e insubstituível do desenvolvimento seguro e da consolidação definitiva da viticultura nacional.

## PROVAS PARA OS RADIOAMADORES

O diretor da Escola de Aperfeiçoamento dos Correios e Telégrafos, sr. José de Sousa, informou que no dia 22, na sede da Escola e nas Diretorias Regionais do DCT, exceto na do Estado do Rio, terão início as provas para os radioamadores.

As provas escritas constarão das seguintes matérias: português, eletricidade, radioeletricidade e regulamentos. No dia 23, se realizarão as provas práticas de transmissão e recepção, com a duração de cinco minutos cada uma.

## Jornalistas aposentados

Foi promulgada ontem a lei do deputado Francisco da Gama Lima, que considera de utilidade pública a "Associação dos Jornalistas Aposentados".

## BNDE quer estreitar laços com bancos de desenvolvimento

**BELO HORIZONTE — O presidente do BNDE, sr. Garrido Tôrres, disse à imprensa que uma das metas de seu programa à frente da entidade será a de estabelecer, o quanto antes, uma política de entrosamento com os bancos regionais de desenvolvimento.**

A iniciativa poderá permitir maior penetração do esfôrço do govêrno no sentido de propiciar investimentos que conduzam ao desenvolvimento das diversas regiões do país. Em futuro próximo o sr. Garrido Tôrres pretende ouvir a respeito os bancos regionais.

**APROXIMAÇÃO**

O presidente do BNDE, que pronunciou palestra nas Jornadas Brasileiras da Aliança para o Progresso, aproveitou parte do tempo disponível nesta capital para uma visita à sede do Banco de Desenvolvimento de Minas Gerais, onde reiterou ao seu presidente, professor Paulo Camilo de Oliveira Pena, o interêsse em aproximar o BNDE das agências de crédito voltadas para o desenvolvimento regional.

À saída, o presidente do BNDE reafirmou seu ponto de vista de querer contatos mais amiudados com os presidentes dos banco regionais de desenvolvimento.

## ACAR colabora no Plano de Ajuda ao Vale do Palmital

**O Serviço de Extensão Rural de Minas Gerais (ACAR) está participando da execução do plano integrado de assistência à população rural do Vale do Palmital, o qual foi elaborado pelo govêrno do Estado com o fim de promover o desenvolvimento da região, que abrange áreas dos municípios de Neves, Pedro Leopoldo e Esmeraldas.**

Para promover uma participação mais efetiva dos agricultores nos trabalhos em favor daquela região, onde vivem 251 famílias, foram criados no Vale dois Comitês Comunitários, com sede em Esmeraldas e Pedro Leopoldo, e que atuam por intermédio de comissões, com as de melhoramentos de escolas rurais, cooperativismo, eletrificação e melhoramento de estradas.

**FINANCIAMENTOS**

Nos primeiros meses de execução do programa, agricultores assistidos pela ACAR obtiveram financiamentos da Caixa Econômica Estadual no montante de Cr$ 11 milhões e 575 mil, para aplicação de acôrdo com os planos elaborados pelos extensionistas. Tais empréstimos beneficiaram não só agricultores adultos, sob a forma de crédito supervisionado ou orientando, mas igualmente jovens associados dos dois clubes ali existentes, através do crédito rural juvenil.

**TREINAMENTO**

Com a colaboração da Universidade Rural de Minas Gerais e de outras entidades participantes do Plano, a ACAR já promoveu vários cursos de treinamento, um dos quais versou especificamente sôbre a cultura do alho, e teve a participação de 45 líderes locais. Os extensionistas vêm realizando também cursos sôbre liderança, higiene e melhoramentos da saúde.

## FAO vai socorrer Nordeste

Agasalhos, alimentação e medicamentos serão enviados pela FAO às populações nordestinas flageladas pelas últimas enchentes. O diretor do organismo internacional no Brasil, sr. Pompeu Acioli, estêve, ontem, com o ministro Extraordinário para Assuntos Regionais, general Cordeiro de Farias.

A visita do sr. Pompeu Acioli ao ministro Cordeiro de Farias teve como objetivo um levantamento da situação no Nordeste, para o planejamento da distribuição de roupas, alimentos e remédios doados pela FAO.

O ministro Cordeiro de Farias informou ao diretor da FAO que as enchentes atingiram de maneira mais intensa a Paraíba e o Rio Grande do Norte, provocando perdas totais ou parciais de lavouras, benfeitorias agrícolas, residências, ferrovias e rodovias. A SUDENE já aplicou Cr$ .. 235 milhões na área atingida.

**Trabalhador! A negligência e a imprudência são as maiores causas de acidente**

(Contribuição dêste jornal e do Departamento de Acidentes do Trabalho do IAPI, para a segurança dos industriários).

## Em novas e modernas instalações a Agência Urbana Castelo do Banco Mercantil de Minas Gerais S.A.

*Com o objetivo de oferecer aos seus clientes maior confôrto, a par da prestação de cada vez melhores serviços, o Banco Mercantil de Minas Gerais S. A. inaugurou, há pouco, as novas instalações de sua Agência Urbana Castelo, na Avenida Graça Aranha, 26, cerimônia que contou com a presença de altas personalidades do comércio, indústria e finanças da Guanabara. Na foto, da esquerda para a direita, os srs. Antônio Luís Noronha Guarani, diretor do Banco Mercantil de Minas Gerais; Célio Oliveira Duarte, gerente da Agência, Luís Gonzaga Lobato, superintendente da Filial e Agências Urbanas do Rio; Eduardo Farah, presidente do Sindicato dos Exibidores do Rio de Janeiro, e Milton Pereira da Silva, gerente da Filial (Buenos Aires, 90).*

Companhia Nacional de Navegação Costeira

AUTARQUIA FEDERAL

Navios para passageiros classe internacional, ar condicionado e piscinas.

Linhas regulares para Rio Grande, Santos, Rio de Janeiro, Salvador, Recife, Fortaleza e Belém.

PRÓXIMAS SAÍDAS :

| Para o Norte : | | Para o Sul : | |
|---|---|---|---|
| Princesa Isabel ..... | 22/ 8/64 | Rosa da Fonseca ... | 27/ 8/64 |
| Rosa da Fonseca ... | 5/ 9/64 | Princesa Isabel ..... | 9/ 9/64 |
| Princesa Isabel ..... | 19/ 9/64 | Rosa da Fonseca ... | 28/ 9/64 |
| Rosa da Fonseca ... | 3/10/64 | Princesa Isabel ..... | 7/10/64 |
| Princesa Isabel ..... | 17/10/64 | Rosa da Fonseca ... | 21/10/64 |
| Rosa da Fonseca ... | 31/10/64 | Princesa Isabel ..... | 4/11/64 |
| Princesa Isabel ..... | 14/11/64 | Rosa da Fonseca ... | 18/11/64 |
| Rosa da Fonseca .... | 28/11/64 | Princesa Isabel ..... | 2/12/64 |
| Princesa Isabel ..... | 12/12/64 | Rosa da Fonseca ... | 16/12/64 |
| | | Princesa Isabel ..... | 30/12/64 |

Reservas e aquisição de passagens na Agência da Costeira (Rua Sacadura Cabral, 85 — Telefones: 23-3433 e 23-5542 — próximo à Praça Mauá), ou nas Agências filiadas à A.B.A.V.

## AVISO AOS CONSUMIDORES DE ENERGIA

**Para expansão e melhoramento da rêde de distribuição de energia elétrica, e segurança do pessoal que realiza êsse serviço, torna-se indispensável interromper o fornecimento de eletricidade nos seguintes logradouros:**

**AMANHÃ**
**22/8/64 (Sábado)**

**ZONA SUL**
Período aproximadamente das 8 às 17h

**BOTAFOGO**
RUAS: Paulino Fernandes, Paulo Barreto e Voluntários da Pátria.

**ZONA NORTE**
Período aproximadamente das 12 às 16h

**SÃO CRISTÓVÃO**
RUAS: São Luiz Gonzaga, General Argolo, General Bruce, Esberard, Senador Alencar, Bela, João Ricardo e Dom Meinrado.
AVENIDA: do Exército.
CAMPO: de São Cristóvão.
QUINTA: da Boa Vista.

**SUBÚRBIOS DA CENTRAL**
Período aproximadamente das 12 às 16h

**OSWALDO CRUZ, MADUREIRA**
RUAS: Maria José, Diniz Barreto, Alaide, Felipe Frutuoso, Capelão Couto Menezes, Dr. Passos, Capitão Macieira, Tenente Lira, Domingos Ferreira, Agostinho Barbalho e Carlos Xavier.
TRAVESSAS: Maria José e Thomé de Alvarenga.

Período aproximadamente das 12 às 16h

**TURIAÇU, OSWALDO CRUZ E ROCHA MIRANDA**
RUAS: Topázios, Janarité, Dr. Luiz Bicalho, Dr. Otaviano, Adelina, Curupira, Paulo Viana, Corimbó, Jaturana, Joaquim de Souza, Tinguá, Igrapiúna, Santo Elias, Japira, Bernardino de Andrade, Pereira Lagão, Frei Bento, Souza Caldas, Lindóia, Guararema, Pinto Campos, Carolina Machado, Barão de Jacuí, Cananea, Henrique Ferreira, Rio Claro, Aramã, Miranduba, Tenente Pinto Duarte, Picuí, Taracatu, Cotejuba, Ivinheima, Petrolina, Jatinã, Nuaçú, Inhambupe, Queluz, Piupê, Caramopim, Vital e Capanema.
ESTRADAS: do Barro Vermelho, do Otaviano, Portela e do Sapê.
TRAVESSA: Libanio de Morais, Ferreira, Durão e Jambeiro.
PRAÇA: Carendi.
AVENIDA: dos Italianos.
LARGO: do Sapê.

**SUBÚRBIOS DA LEOPOLDINA**
Período aproximadamente das 8 às 17h

**BONSUCESSO**
RUAS: Bonsucesso e Cardoso de Morais.
PRAÇA: Bonsucesso.
AVENIDA: Teixeira de Castro.

**ZONA DA ILHA**
Período aproximadamente das 8h30m às 16h

**ILHA DO GOVERNADOR**
PRAIA: do Engenho Velho.

**ESTADO DO RIO**
Período aproximadamente das 12 às 16h

**SÃO JOÃO DE MERITI**
RUAS: «26», «30», «27», «16», «14», «31», «37», «29», «32», «33», «41», «44», «47», «53», Rio da Prata, Padre Vieira, Safira, Sparano, Turmalina, Belkiss, Joaquim Nabuco, Caramuru e Joana Kalil.
PRAÇA: Vitória.

**RIO LIGHT**
**SERVIÇOS DE ELETRICIDADE**

# DC no Brasil e no Mundo

Caio J. C. Vieira

## A data do divino amigo

**HÁ 33 anos inaugurava-se, no alto do Corcovado, a imagem do Cristo. Foi a suprema demonstração da consciência religiosa de um povo, que é a maior população católica da Humanidade. Naquele monumento está a figura granítica do Filho de Deus, que abençoa o nosso povo e recebe, de braços abertos, os visitantes que chegam de todos os quadrantes da Terra. E' o Divino Amigo a Quem se roga inspirações, pela manhã, e à tarde, se rende agradecimentos pelas graças alcançadas no torvelinho da vida diária.**

A idéia de erigir aquêle marco de grandeza e fé religiosa surgiu pela primeira vez, em 1889. O padre Boss, do Colégio Imaculada Conceição, desta cidade, sugeriu-o para ser inaugurado "na data mágica do grande jubileu", que foi em 1900. O movimento naquele sentido contou inclusive, com o apoio e solidariedade da Princesa Isabel. Os acontecimentos políticos, porém, vinculados à campanha republicana e à conseqüente instauração da República, relegaram a nobre idéia a segundo plano.

•

Sòmente trinta anos depois é que surgiu nova campanha visando ao monumento. Esta ganhou adeptos fervorosos em todo o país, entusiasmados com a perspectiva de ter, no alto do Corcovado a imagem do Redentor. O arquiteto Heitor da Silva Costa teve seus estudos e projetos aprovados pelo Grande Júri composto para julgá-los. Logo a seguir, o escultor Paul Landowsky recebia a incumbência de executar a maqueta. Alguns anos decorreram em conversas, desenhos, estudos e trabalhos conjugados entre aquêle grande arquiteto e o escultor francês. Essas preliminares estenderam-se de 1924 a 1927. Neste ano teve início a construção, que foi concluída em 1931 e inaugurada naquele dia.

•

Da ata de inauguração do Monumento ao Cristo Redentor consta a seguinte frase: "No Corcovado tudo conspirava contra a audácia dos homens. O Monumento só se transformou em realidade pelo arroubo de uma fé grande e persistente".

**ASPIRANTES DO PSD:** Embora ignorando a data das eleições do nôvo governador, elementos pessedistas mineiros já iniciaram articulações para a escôlha do seu candidato ao Palácio da Liberdade. Os nomes lançados antes da Revolução estão sendo repudiados, sob a alegação de que possuem vícios de origem. Estão agora sendo exumados nomes que sempre estiveram em pauta mas sem possibilidades concretas. O meu velho amigo senador Benedito Valadares, não obstante suas ostensivas negaças, é sempre um candidato "in petto" e sua capacidade de manobrar é reconhecida e respeitada por todos os correligionários, adversários e concorrentes.

•

A ala juscelinista do PSD mineiro, visando a substituir a candidatura do Sr. Sebastião Paes de Almeida, "que está enojado da política, que é uma Senhora sem caráter e sem entranhas", está procurando aglutinar fôrças em tôrno do sr. Israel Pinheiro, outro "natural herdeiro político de JK". Meus informantes de Minas adiantam-me que o Sr. Valadares, sempre sensível às razões invocadas pelos militares, se encarregara de promover a amputação da candidatura do Sr. Paes de Almeida no plano partidário. Se, depois dessa operação, conseguir desviar para seu lado os elementos que apoiavam o ex-ministro da Fazenda, o prestigioso político de Pará e Minas terá uma "chance" para articular sua própria candidatura. Se não o conseguir, caminhará para o Sr. Israel Pinheiro, cuja dedicação ao Partido e os serviços prestados ao país, principalmente na sua obra de construtor de Brasília, provocam de todos os lados um movimento de reparação de seus amigos e correligionários, no sentido de fazê-lo o futuro Governador.

• • •

**HOMEM TAMBÉM VESTE:** A nota que inseri, ontem, a respeito da moda feminina, provocou vários telefonemas de leitores e amigos pedindo que também registrasse algo sôbre a moda masculina. Felizmente, tenho à mão revistas londrinas e em uma delas descobri Hardy Amies, desenhista da Rainha, que acaba de lançar nova moda para jovens homens de negócios. Eis os conselhos de Amies: o chapéu é pequeno, com profundo sulco na copa, abas estreitas levantadas atrás e levemente abaixadas na parte dianteira. Os cabelos deverão ser mais compridos, principalmente atrás. Gravata: as de malha de sêda. Lenço: necessàriamente combinado com a gravata. Colarinho: o mais alto possível e as camisas devem ser em côres para o dia, e brancas à noite. Paletó: mais longo, com pequenos córtes laterais, lapela mais estreita, arredondada, bolsos embutidos também com tampos arredondados, mangas mais estreitas, com um botão apenas nos punhos. Calças: justas, mas não tão colantes quanto as de brim tipo americanas; podem conter ou não bolsos mas se os tiverem devem ser cortados horizontalmente: não devem ter bainhas que são usadas na moda italiana. Sapatos: tipo botinas, com elásticos laterais e saltos bem mais altos; com êste tipo de sapatos, as meias não poderão mais aparecer.

• • •

**VAMOS COPIAR...** — Em Roma, está no auge a campanha contra o ruído. A polícia da Cidade Eterna informou que, no último fim-de-semana, foram impostas 1.260 multas a infratôres, o que representa a média de uma, cada oito minutos. Houve todo tipo de infrações, desde as buzinas de automóveis e outros ruídos de trânsito até gritos, cantos, rádio e aparêlhos de televisão ligados em alto volume. No Rio existe uma lei contra o ruído, mas creio que a foi feita justamente para garantir o direito, o uso e o abuso da fazer barulho...

**BABEL BRASILIENSE:** A Capital Federal está incrementando o espírito de emulação consigo mesma. Vem de lá a notícia, liberada como importante, de que está sendo montada a parte metálica da sua tôrre de televisão. Terá 192 metros de altura e pesará 358 toneladas. Com a parte de cimento, irá aos 217 metros, com capacidade para resistir a furacões de fôrça superior ao "Flórida". Isto é, suportará ventos até de 150 quilômetros por hora. Possui a forma de triângulo isosceles, com 35 metros na base e um metro no cimo. Seu ponto culminante ficará a 1.337 metros acima do nível do mar, devendo ser o ponto mais alto de Brasília.

•

A monumental tôrre foi projetada por Lúcio Costa e abrigará canais de micro-ondas, 5 canais de TV, 12 de rádio e uma estação meteorológica, além de servir de farol para aviões. O alcance mínimo para a TV, será de 200 quilômetros. Terá um mirante, servido por dois elevadores eletrônicos, de onde os visitantes terão ampla visão do DF. Nela funcionará um restaurante giratório, com 1.880 metros quadrados de área. Será, enfim, um centro de atração turística.

• • •

**SECRETÁRIO QUE NÃO SOMA: Desde que estamos nas montanhas mineiras, adiantarei mais algumas informações sôbre um fato que está na ordem do dia. Filtraram-se, das áreas do Palácio da Liberdade, algumas indiscrições a respeito da "luta de influência e prestígio" que está sendo travada entre os srs. Oswaldo Pierucetti e Roberto Rezende. Aquêle é íntimo amigo e colaborador do governador Magalhães Pinto e êste, embora "cristão nôvo" na área governamental, desfruta de prestigiosa ação na qualidade de Secretário do Govêrno. Está, porém, suscitando atritos com pessedistas amigos do governador, como Sr. Pio Canêdo, e visando a debilitar o Sr. Pierucetti, que é homem muito respeitado e estimado em todos os setores.**

• • •

**RAZÕES DA FOME:** Segundo apurou esta Coluna, a última safra de cereais de Mato Grosso, que é um grande Estado produtor, está ameaçada pela falta de mercados. As principais causas são as seguintes: insuficiência de crédito; falta de garantia efetiva de preços mínimos; desinterêsse dos comerciantes em destocar, com receio da intervenção governamental; tabelamento danoso; deficiente capacidade armazenadora e pequeno número de bancos interessados nos descontos de "warrants". E os cereais repudiados servirão de adubo para novas safras.

•

**D'ARTAGNAN MODERNO: O atual consul geral da Argentina em São Paulo desafiou para duelo o seu antecessor. O primeiro chama-se José Maria Parodi e o segundo, Raul Jorge Sanchez Lória. A espôsa dêste explica: "O sr. Parodi é uma pessoa muito distinta, um perfeito cavalheiro. Todavia, parece ter sido tomado por uma idéia fixa: bater-se em duelo. Qualquer divergência de opinião que o melindre, leva-o a procurar uma reparação "en el campo del honor"... Mas, o duelo não se realizará; os dois contendores fizeram uma ata consignando a inexistência de razões para o debate sangrento, que seria com sabres, e ambos continuarão amigos... até o próximo melindre do sr. Parodi.**

• • •

**PRUDÊNCIA CASTIGADA:** A sra. Ruth Ballard, de Huntsville, no Alabama, não deixou seu marido comprar um cão de guarda quando começou trabalhar à noite. "Quero gansos", disse ela. "Nenhum ladrão entra onde há gansos". Dias depois, quando alguns "amigos do alheio" entraram no quintal da sua casa, os gansos cumpriram seu dever, fazendo grande barulho. A sra. Ballard telefonou para a polícia mas, quando esta chegou no local, era tarde. Os ladrões já tinham se retirado levando exatamente o que desejavam: dois gordos e saborosos patos, que não eram gansos como o Capitólio...

•

**A TOCHA ETERNA:** No mesmo local da antiga Olimpia, em Atenas, terá lugar hoje a cerimônia na qual se acenderá a tocha olímpica, a qual conduzirá o fôgo oficial dos Jogos Olímpicos de Tóquio. Esta solenidade cheia de grandeza e beleza evocadora, contará com a presença do rei Constantino, da princesa Irene e de altas personalidades. Inclusive o presidente do Comitê Olímpico Helênico e o representante japonês Barão Yasukawa.

•

Antes do início da cerimônia no estádio da antiga Olímpia, o Rei dos Helenos depositará uma caixa de chumbo na coluna que contém o coração do Barão Pierre de Coubertin, criador dos modernos jogos olímpicos. A tocha, depois de acêsa, será transportada por atletas famosos, campeões internacionais de corridas, que a conduzirão até o porto de Hellinikon, onde será entregue ao chefe da delegação japonêsa, Takashima, que a levará, de avião numa vitrina, até a capital nipônica, com escalas em oito capitais. A tocha deverá chegar a Tóquio no próximo dia 10 de setembro.

• • •

*"Os covardes morrem muitas vêzes, os bravos uma só vez". (Provérbio árabe).*

### Helô Machado informa:

*Miltinho Viana Campos, em companhia de um grupo da sociedade carioca, fêz escavações na madrugada de anteontem e encontrou muitas "cuias" que já estão servindo como cinzeiros na casa do conhecido "bachelor".*

*As Legionárias da ABBR não param. Mais uma promoção no dia 27 de agôsto no nôvo Teatro Carioca. A peça "Meu querido mentiroso", estrelada por Natália Thimberg e produzida por Antônio do Cabo. Ingressos à venda na ABBR ou com as próprias Legionárias.*

*Na tarde de ontem, na Boutique "Isabella", as sras. Neneia de Castro, Patricia Heder, Maria Luiza Ortemblad, Olga e Nicole Mesquita, contando os últimos fuxicos — e encomendando vestidos bordados de saias longas, que é o tema constante e elegante nesta estação.*

*O pintor e poeta José Paulo Moreira da Fonseca e senhora receberam para jantar, o grupo dos casais Miranda de Barros Latiff e Israel Klabin, o decorador Geraldo Andrada, entre outros. O "anfitrião" está de partida para Londres, onde fará uma exposição de seus quadros.*

*Quando da recente estada de Maria José Raggio Magalhães Pinto, em Belo Horizonte, ela esteve em companhia da primeira dama, sra Berenice Magalhães Pinto, na Galeria Grupiara, e adquiriu dois quadros do conhecido pintor mineiro.*

*Chegou esta semana, ao Rio, o diplomata Antônio Carlos Diniz de Andrada, após seis anos de serviços prestados em Bonn, na Alemanha. Êle veio fazer um estágio de dois anos no Itamarati.*

POST

*Renato Leuenroth e Maria Lucia Carvalho convidando para seu casamento dia 5 de setembro, na Igreja N. S. do Carmo. "Merci". • Cristina Bernardes Proença esperando a visita da segunda "cegonha". • Os "globetrotters" Iara e Roberto Andrade embarcaram para a Europa, via Feira de Nova Iorque. • Darcila e Carlos Neto Teixeira homenageiam amanhã os Ataíde Lopes com grande almôço em sua residência de Santa Teresa.*

# RIO NOITE E DIA

MISTER ECO

## O perigo do convênio

**EXISTE, de há muito, em São Paulo, um convênio entre as diversas estações de rádio e de televisão, espécie de pacto de não-agressão mútua no que se refere à contratação de artistas. Um convênio odioso, sem dúvida, porque cerceando a melhoria salarial e limitando-se a paga do trabalho: — não pague mais de tanto porque aqui o artista só ganhará tanto. E seguindo êsse princípio, o artista há que se sujeitar ao salário impôsto, senão encontrará cofres desregulamentados que lhe paguem sem limitação e, muitas vêzes, o que realmente vale e merece.**

O fenômeno que se vem observando atualmente na televisão carioca tem muito, também, de preconcebido jôgo para a valorização artificial de salários. Só se fala em milhões e mais milhões. Artistas que assinam contrato hoje com uma telemissora, já no dia seguinte alardeiam através de prepostos e orientação que a telemissora de origem tem no seu retôrno. E pagando muito mais. Parte daí tôda a sorte de truques, vão até à própria desmoralização profissional com o desrespeito a compromissos assumidos, num leilão falso que visa exclusivamente a uma disputa préfabricada.

Nos casos mais recentes de transferência de artistas nota-se que a própria dignidade pessoal foi absorvida pelos meios que podem justificar um fim mas deixam muito mal os seus autores perante a opinião pública. Critério, decência, respeito, honestidade — tudo desaparece na forja de situações fictícias e nitidamente mercenárias.

Sou de opinião que todos em todos os setores de suas atividades profissionais devem lutar por melhores salários. Os tempos não estão para brincadeiras. O processo, porém, que está sendo pôsto em prática pelos artistas é muito perigoso, sôbre ser condenável. A reação dos proprietários de estações de televisão poderá vir em forma de um "convênio paulista", num legítimo direito de defesa.

E aí, então, a chiadeira será total.

### O bandido

José Lewgoy, o mais famoso "bandido" do cinema brasileiro, residiu longo tempo em Paris. Retorna agora, e, ao que parece, disposto a ficar. José Lewgoy já está aparecendo no Jornal Excelsior, onde conta coisas nem sempre boas mas diz que "isto é bom". Estou sabendo agora que José Lewgoy vai fazer o papel de vilão de "O Direito de Nascer", terrível e lacrimogênea novela mexicana que, durante ano a fio ou mais, fêz, pelo microfone da Rádio Nacional, debulhar domésticas suburbanas e senhoras de vida mansa. Eu acho que isso é muito bem feito. José Lewgoy não tinha nada que sair de Paris.

### Querem tirar o sofá

Correm rumôres de que se prepara uma ação judicial contra o Jirau ou o seu próprio fechamento. Motivo: a última batalha garrafal ali ocorrida. Certas medidas de nossas autoridades beiram o chiste e o ridículo, se não viessem acompanhadas sempre de vultosos prejuízos à bôlsa alheia. Fechar-se uma casa noturna porque freqüentadores deseducados entram em luta corporal é, antes de tudo, sintoma de falência policial. O que aconteceu com "inferninhos" da rua Carvalho de Mendonça ainda está na memória de todos. O Jirau, porém, não é um "inferninho", como não o é o Piaf, que foi invadido e fechado a metralhadoras! Tudo, assim, poderá acontecer. E continuará prevalecendo aquela história do marido que retirou o sofá da sala porque a mulher o traía.

### Lôbo divulga

Fernando Lôbo, além de produtor de programas, acumula agora as funções de diretor do Departamento de Divulgação e Promoções do Canal Treze. Uma excelente aquisição. Fernando Lôbo costuma levar a sério as incumbências que lhe são confiadas e desfruta de grandes amizades entre os órgãos de divulgação. Nestor de Holanda, responsável pela divulgação da Excelsior, que se cuide. Vai ter que rebolar muito. O concorrente é de pêso e merece respeito.

### Reforma de cúpula

Wilson Simonal, embora o nome de barbitúrico, é cantor cujo cartaz cresce dia a dia e que mais se projetará quando liberto de certas macaquices vocais, que lhe são perfeitamente dispensáveis. O grande sonho de Simonal, todavia, sempre foi o de melhorar a estética facial com a implantação de um nariz mais condigno e longe de ser o que em Maragogipe se chama de "nariz que o boi pisou". Wilson Simonal vinha, há muito tempo, juntando dinheiro para a operação plástica. Agora, já tem.

### Slides

Agradecimentos ao Clube de Diretores Lojistas pela distinção concedida a êste cronista, ao fazer ler diante do seu Plenário a crônica "Feira Livre" e inserindo-a em sua Ata. • Sábado próximo, na Churrascaria Gaúcha, todo o funcionalismo do Banco de Crédito Real estará reunido em almôço para festejar o Jubileu de Diamante do tradicional estabelecimento bancário. Os filhos dos funcionários que nascerem sábado ganharão estudos pagos desde o curso primário ao universitário. Mas não adianta correr. • "Beijo no Asfalto", de Nélson Rodrigues, fazendo sucesso no Teatro Lasalle, de Buenos Aires. • "Sherazade" será o próximo "show" da boate Pigalle, com estréia marcada para a próxima semana. O esforçado Paula apresentará a primeira Sherazade de monoquini. • Uma nova "libélula" estreou no "show" da boate Stop: Lulu Bell. • Càspari, meu nêgo: que fim levou a divulgação da Tupi? • Virgínia de Noronha alegrando as noites da Adega de Évora. • E no mais é que já estou procurando um sítio para criar galinhas.

*LILIAN FERNANDES — Numa pose não muito ortodoxa.*

# ARTES

ANTÔNIO BENTO

## A estréia do 'Ballet' Americano

**COM o Municipal inteiramente lotado, foi feliz a estréia do "American Ballet Theatre", que nos deu "Billy The Kid", "Jardin aux Lilas" e "Études".**

O primeiro bailado é um "bang-bang" coreográfico, em que se procura reproduzir as façanhas do lendário bandido do Oeste americano. Já é obra conhecida no Rio, permanecendo no repertório da Companhia porque se trata de um clássico do "ballet" tipico americano, retratando as violências do mundo dos vaqueiros e dos bandoleiros, com uma coreografia adaptada ao tema. Foi boa a representação, com John Kriza como "Billy The Kid".

Já o segundo número da noite foi um bailado vulgar, o "Jardin aux Lilas" a que o público assiste sem interêsse. E os bailarinos dançam também com frieza.

E' claro que o melhor desempenho da noite viria no último número, o "ballet" "Études" uma das grandes criações coreográficas dos últimos vinte anos. A obra vem sendo dançada pelo "American Ballet Theatre", desde outubro de 1961, tornando-se "peça indispensável" do seu repertório. Isso acontece também na Ópera de Paris, onde "Études" foi montado em 1952, para tornar-se obra de grande sucesso, a exemplo do que aconteceu igualmente com o "Real Ballet da Dinamarca", para o qual a obra foi criada em 1948. O intuito de Lander foi fazer uma representação artística do trabalho que devem os bailarinos executar, no longo e árduo caminho a percorrer, até que atinjam o estrelato, o ápice da carreira, dominando inteiramente a técnica da coreografia clássica. No passado, sòmente Petipas e Fokine criaram obras tão perfeitas como essa do coreógrafo dinamarquês, que realizou, em "Études", de forma magistral o desenvolvimento do "ballet" clássico, desde as cinco posições básicas ao virtuosismo puro relacionado com a tradição romântica. Os estudos planísticos de Czerny, com a sua atmosfera da época do Romantismo prestaram-se admiràvelmente ao desenrolar da coreografia. Foi feliz, realmente, Harold Lander nessa criação, que se tornou uma das peças obrigatórias de tôdas as companhias de "ballet" da nossa época.

Muito bom o desempenho do Corpo de Baile, com Toni Lander à frente, no principal papel feminino. A atuação da bailarina foi excepcional, dando brilho ao espetáculo.

Aliás, deve-se dizer que todos os bailarinos dançaram com empenho. Creio mesmo que a versão de "Études", dada pelo "American Ballet Theatre" foi, no conjunto, melhor que a do "London Festival Ballet", vista aqui em 1960, com Toni Lander no mesmo papel. O número impôs-se pela beleza visual, sendo muito bom o nível de todos os componentes do Corpo de Baile.

•

Amanhã às 16 horas, a despedida do "American Ballet Theatre", com "Caprichos" e "Combate".

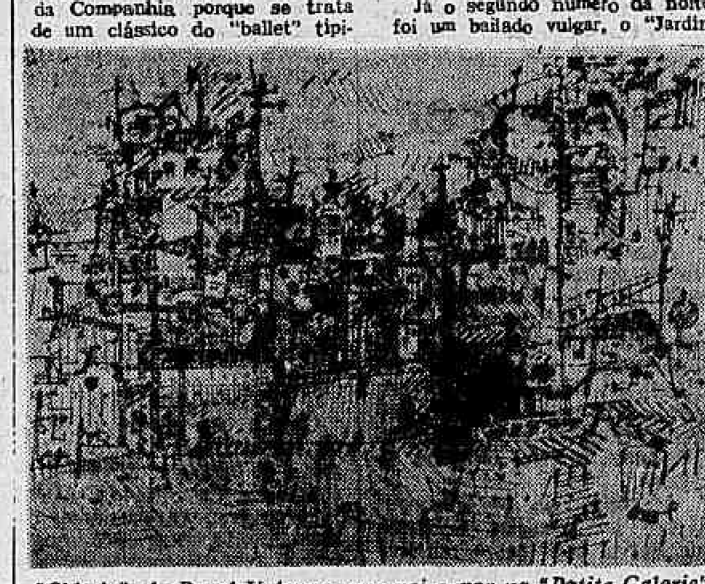

*"Cidade", de Darel Valença, que vai expor na "Petite Galerie", a partir do próximo dia 24.*

### Artes plásticas

Muito boas as atuais mostras apresentadas pelo Museu de Arte Moderna do Rio de Janeiro. A Coleção Ernesto Wolf e o Grupo "Phases". Do conhecido colecionador estão sendo apresentados cêrca de 140 trabalhos de artistas brasileiros contemporâneos, entre os quais Portinari, Kracjberg, Manabu Mabe, Di Cavalcanti, Iberê Camargo, Antônio Bandeira, Milton Dacosta, Volpi, Roberto Burle Marx, Aldemir Martins, Fayga Ostrower, Bruno Giorgi e outros. A montagem da mostra estêve a cargo da escultora Liuba.

O Grupo "Phases" é constituído de artistas internacionais que idealizaram um movimento artístico com esta denominação. Originário da Europa, o grupo se apresenta no MAM integrado por Enrico Baj, Alexhinsky, Makowski, Toyen, Bin Kondo e muitos outros. De intensa atividade artística, iniciada em 1954, o movimento "Phases" tem se destacado em importantes exposições nos mais diversos países do mundo. Organizaram os salões dessa mostra a arquiteta Lícia Dantas Leite e a gravadora Marília Rodrigues.

As duas exposições, que têm recebido muitas visitas, serão encerradas a 6 de setembro.

• A exposição de Darel Valença, na "Petite Galerie", será aberta no próximo dia 24. O desenhista apresentará 30 trabalhos dos temas que vem tratando ùltimamente, as Cidades, as Multidões e os Anjos.

• Ficará aberta até 29 do corrente, na "Galeria Bonino", a exposição de Sanson Flexor.

### Música

Interpretada por João Gibin, Gianna D'Angelo, Nicola Zaccaria, Piero Cappuccilli, Massimiliano Malaspina, Alvarany Solano, Nina Crimi, Vítor Prochet e Luís Nascimento, "O Guarani", ópera em 4 atos de Carlos Gomes, subirá à cena do Municipal, hoje, às 21 horas, na última récita de assinatura noturna.

A regência caberá ao maestro Francesco Molinari Pradelli; maestro do Côro, Norberto Mola; "Regisseur", Carlo Maestrini; Direção Técnica a cargo de Mário Conde.

Orquestra, Côro e Corpo de Baile do Teatro Municipal.

Com o mesmo elenco, "O Guarani" voltará à cena domingo, dia 23, às 16 horas, vesperal extra, oferecida aos senhores assinantes.

• Após o notável sucesso alcançado em sua estréia no Municipal à noite de têrça-feira última, Arturo Benedetti Michelangeli voltará a apresentar amanhã, dia 22, às 21 horas. No programa, obras de Scarlatti, Beethoven e Chopin.

• O violinista francês Cristian Ferraz dará, no Teatro Municipal, um recital no próximo domingo, às 21 horas. Executará peças de Brahms, Beethoven, Fauré, Ravel e Niemavski.

# "A VIDA ESTÁ NOS CLUBES"

NELSON JORGE

## Tijuca formou comissão para o IV Centenário

**OS MORADORES do bairro da Tijuca, juntamente com o sr. Paulo Zouain administrador regional daquele tradicional bairro, fundaram recentemente a COMET (Comissão pró-melhoramentos da Tijuca), cuja finalidade será preparar o bairro para os festejos do IV Centenário. Esta comissão contará com a participação de tôdas as personalidades residentes no bairro que de alguma forma possam colaborar com a promoção. Várias comissões foram criadas, e temos a certeza que a Tijuca será um dos bairros mais bem preparados para o IV Centenário. No próximo dia 27, haverá uma Assembléia Geral no auditório do Instituto de Educação, quando todos os tijucanos estarão reunidos para dar início a grande campanha em favor do progresso tijucano.**

O PRESIDENTE do Ginástico Português, sr. José Silva, está convidando para o concêrto, que o duo Luso-Brasileiro, constituído pelos consagrados mestres do piano e violoncelo Lourenço Varela Cid e Mário Camerini realizarão no próximo dia 25 às 20,30 h, no salão nobre do clube. Neste concêrto tomará parte o Corpo-Coral do Ginástico sob a regência do maestro Abelardo Magalhães.

•

SOU dos que dão valor aos diretores e vice-presidentes de clubes que trabalham, mais ainda quando possuem condições intelectuais. Sou dos que defendem a tese de que a um homem de valor, muita coisa se deve perdoar. No entanto, estou de pleno acôrdo com os que se batem contra a aceitação de imposições, venham de onde vierem. Soube que o vice Nélson Gonçalves, do Infanto-Juvenil do Vasco, pediu demissão porque um veto seu deixou de ser aceito pelo presidente Lopes. Se fôr o caso, o Nélson não está certo. Acima das convicções pessoais, está o interêsse de todos. Se o Vasco precisa contar com o Nélson em seu pôsto é a hora de colocar de lado opinião própria, rixas pessoais, e permanecer na frente da luta, pois o Vasco atravessa uma fase das mais difíceis, e não pode sofrer outras operações que não sejam somar e duplicar.

O "SHOW" "Otelo é Grande", que estava programado para sábado passado, no Grajaú Tênis Clube, mas foi adiado em virtude dos protagonistas terem um compromisso em Pôrto Alegre, será apresentado desta feita, no próximo dia 22. A reunião promete ser agradável, pois o "show" alcançou sucesso na boate "El Bodegon", onde estava sendo apresentado.

•

O BAILE das Debutantes da "Revista Chuvisco" é um dos acontecimentos "top" dêste mês. Fausto Maia, diretor da Revista e idealizador da festa está eufórico com a procura de mesas para a elegante reunião. Lamentàvelmente, o ator cinematográfico Alain Delon não estará presente conforme prometera. Um compromisso de filmagem, inadiável, impediu a sua presença.

•

A FESTA que o Ginástico Português realizará sábado, custará aos cofres do clube mais de dois milhões de cruzeiros. Esta é uma das razões do constante êxito do clube mais central do Rio. Sempre oferecendo o melhor ao seu quadro social.

•

ESTOU sendo informado que o cantor mexicano Bievenido Granda não agradou aos associados da Casa das Beiras e do Tijuca.

O BOTAFOGO está decidido a construir uma nova sede social, a fim de competir com os mais movimentados clubes da cidade. Considera a atual diretoria que a atual sede, embora luxuosa, não tem o confôrto necessário para os seus associados.

•

ESTOU recebendo convite (pela primeira vez), do Imperial Basquete Clube, para participarmos da grande festa de aniversário do clube, que acontecerá no próximo dia 22, sábado.

A SOCIEDADE de Médicos Dr. Silva Gomes, o Cascadura Tênis Clube e a Associação Comercial de Cascadura promoverão um monumental churrasco no dia 23, às 13 h. Êste churrasco será realizado no sentido de confraternizar tôda a família cascadurense.

•

ESTA noite estaremos participando do elegante jantar, que semanalmente o Montanha Clube oferece a um colunista. Também estará presente o colunista Roberto Silva.

•

O BOM amigo e confrade Luís Gismondi, há 3 anos enfêrmo, já se encontra em Washington em busca de recuperação. Em recente carta que nos enviou, conta-nos o ex-cronista do "Correio da Manhã" que há um clima de grande otimismo em tôrno de seu restabelecimento. Está sendo submetido a tratamento especial no imponente "Walter Reed Hospital", cuja equipe médica que o assiste é comandada pelo famoso dr. Mc Cabe.

•

NESSA carta, Luís Gismondi pediu-nos que transmitíssemos agradecimentos aos demais companheiros da crônica social, pela maneira carinhosa com que noticiaram a sua viagem para os "States".

•

Para aquêles que estimam Luís Gismondi e que, naturalmente, desejam enviar-lhe uma mensagem de confôrto, informamos que o seu endereço é o seguinte: Califórnia House — 2153, Califórnia St., apt. 203 — N. W. — Washington, D.C.-U.S.A.

•

ENTRE as alunas do 2º ano do Colégio Notre-Dame que farão a 1.ª comunhão, em 30 de agôsto, às 8 h, na Capelinha do Colégio, encontra-se a encantadora Marcinha Lattari (de nove anos), filha do casal Marly-Radamés Lattari, do C.R. Flamengo.

•

MARIA Regina Sahione Fadel, filha do presidente do C.R. Flamengo e sra. Fadel Fadel fará o seu "debut" na noite de 26 de setembro, no Copacabana-Pálace, na festa organizada pelo colunista Barão Siqueira Júnior.

•

SUBMETIDA a nova e delicada intervenção cirúrgica, Anadir Pinheiro Trindade, que tanto sucesso fêz há anos como "Miss" Elegante Bangu do América F.C., já deixou a Casa de Saúde Santa Maria. Na residência de seus pais, Corina e Dulcínio Vargas Trindade, em Copacabana, a bonita môça tem sido muito visitada.

•

CONFORME noticiamos, está confirmada que a "Feira da Providência", dêste ano, será nos dias 7 e 8 de novembro, no Estádio do C. R. Flamengo, na Gávea

*O cel. Gervásio Deschamps ofereceu um almôço no Restaurante da Central do Brasil, a um grupo de jornalistas cariocas. Na foto, um aspecto do acontecimento vendo-se ainda os confrades Mário Santos, Fabiano Vilanova, Araquém Moura, êste colunista e o anfitrião.*

# Encontros felízes

ENCONTROS FELIZES

Hoje, 21-8-64 — (Sexta-feira) — Impróprio para assuntos financeiros, empréstimos e favôres. A tarde será de melhores augúrios com encontros proveitosos.

ACONTECERÁ HOJE, AO LEITOR

As possibilidades felizes ou não de hoje com horas, números, flôres e côres propícias com os acontecimentos serão transcritos abaixo assim, nos Negócios, Amôres, Saúde, Lar e Sociedade. Para todos os leitores nascidos em quaisquer dia, mês e ano dos seguintes signos:

Para os leitores nascidos:

**Entre 22 de Dezembro e 20 de Janeiro (Capricórnio)**

NEGÓCIOS: — Preste atenção a seu trabalho, do contrário poderá cometer erros de efeito desagradáveis que poderão ser evitados. Horas, números, flôres e côres de sorte: 7, 8 e 9; 65, 66 e 68; magnólia e cravo; azul e vermelho. AMÔRES: — Dia propício a decisões sérias em matéria de amôr. Se tem alguma coisa a dizer a pessôa amada, aproveite. SAÚDE: — Estará ótima, mais não deverá abusar. Evite o álcool e o fumo. LAR: — Faça alguma inovação em seu lar renovando as cortinas e decorando-o com quadros de pintores célebres, terá momentos felizes.

**Entre 21 de Janeiro e 18 de Fevereiro (Aquário)**

NEGÓCIOS: — Probabilidades confusas e contraditórias sobretudo para o comércio. Para as artistas bôa «chance» irá surgir. Invente nova fonte de riquezas pois o dia é propício. Horas, números, flôres e côres de bons augúrios: 13, 15 e 17; 45, 55 e 65; orquídeas e lírio; branco e verde. AMÔRES: — Haverá provàvelmente algum aborrecimento de ordem sentimental. Marque a sua presença constante, oferecendo ao seu amor um «biscuit» para ornar, sua alcova, e terá momentos felizes. SAÚDE: — Esgotamento, excessivo de massas. Sucos e vitaminas farão bem a sua saúde. LAR: — Alguns aborrecimentos com pessôa da família. Não deverá relaxar suas atividades no lar.

**Entre 19 de Fevereiro e 20 de Março (Peixe)**

NEGÓCIOS: — Favorável para seus negócios com empreendimentos vantajosos, contanto que nêles não aja o espírito de especulação, e sim de realização real e proveitosa. Horas, números, flôres, côres de sorte: 14, 16 e 18; 44, 54 e 64; amarílis e dália gelo e prêto. AMÔRES: — Sob êste ponto-de-vista o dia será de grande desígnio, porque você não dará atenção a conversa que não interessam. O importante é saber se você é sinceramente amada. SAÚDE: — Será bôa em conjunto, mais cuidado com os nervos, tenha repouso suficiente e alimentação perfeita. LAR: — As flôres naturais tem poder mágico, na decoração de sua casa, experimente e verá.

**Entre 21 de Março e 20 de Abril (Aries)**

NEGÓCIOS: — Haverá maior sensação de otimismo, perspectivas de chegarem bôas notícias e acontecimentos promissôres no terreno comercial e financeiro. Horas, números, flôres e côres de bons augúrios: 15, 16 e 17; 42, 52 e 62; rosa e açucena, salmom e laranja. AMÔRES: — Os assuntos sentimentais estarão sob a vigília de seu signo. Poderá agir sem temôres porque estará bem protegida. SAÚDE: — O estômago sera seu ponto sensível, evite as refeições feitas às pressas, as féculas e gorduras devem ser evitadas. LAR: — Êste dia será ótimo para modificar os tapêtes, renovando-os, principalmente se houver programas em perspectivas.

**Entre 21 de Abril e 20 de Maio (Touro)**

NEGÓCIOS: — Estará num período muito favorável e deverá empregar todos os esforços para fazer progredir seus planos ràpidamente. Horas, números, flôres e côres de sorte, 6, 8 e 1; 66, 76 e 88; jasmim e narciso, vermelho e azul. AMÔRES: — Estará iniciando um período de bons desígnios para o campo sentimental com o sexo opósito. SAÚDE: — Bôa de um modo geral, mais não sobrecarregue seu estômago. Faça refeições ligeiras à noite. LAR: — Mantenha-se em calma se tiver que enfrentar algum problema familiar, procure ornar seu lar com flôres naturais.

**Entre 21 de Maio e 20 de Junho (Gêmeos)**

NEGÓCIOS: — Terá maior sensação e otimismo com perspectivas de chegarem bôas notícias e acontecimentos mais animadores para realizações de negócios importantes. Horas, números flôres e côres de bons augúrios: 12, 14 e 16; 45, 55 e 65; reseda e hortência; amarelo e creme. AMÔRES: — Muita cautela na seleção da pessôa a quem se unirá pelos laços matrimoniais se quiser pou[illegible]-se dos aborrecimentos futuros. As flôres que se recebe de presente, são dádivas dos Deuses. SAÚDE: — Pequenos distúrbios de origem nervosa, mais não será nada grave. Repouse na parte da tarde, e pratique um esporte. LAR: — O ambiente doméstico continuará a ser a fonte de suas maiores alegrias e poderão surgir oportunidades sociais que você não deverá deixar passar.

**Entre 21 de Junho e 20 de Julho (Câncer)**

NEGÓCIOS: — As notícias surgidas sôbre seu trabalho são ótimas, use o seu poder emocional, para não perdê-lo. Horas, números, flôres e côres de sorte; 8, 18 e 20; 66, 88 e 98; lírio e angélica; verde e grená. AMÔRES: — Terá grandes desilusões no terreno sentimental, procure dominar sua imaginação para não sofrer decepções. SAÚDE: — Grande tensão nervosa que lhe acarretará insônias e distúrbios digestivos. Use o poder hipnótico para evitá-los. LAR: — Mantenha sua atenção voltada para sua família e nas pessoas que rodeiam-na. Poderá surgir algum imprevisto.

**Entre 21 de Julho e 20 de Agôsto (Leão)**

NEGÓCIOS: — Esplêndida perspectiva apoiarão seus esforços para esclarecer algum negócio inacabado; o mistério do seu triunfo está surgindo. Deverá lutar para conseguir ampliar sua obra para o futuro próximo. Horas, números, flôres e côres de bons augúrios: 12, 16 e 20; 54, 64 e 86; nerine japônica e íris; azul e verde. AMÔRES: — Cuide de não desprezar o presente alimentando seu coração com recordações do passado ou fazendo planos românticos para o futuro. SAÚDE: — Seus olhos estarão frágeis neste dia, e talvez chore. Descongestione-os com compressas quentes e evite a luz forte. LAR: — Você estará incompreensível e de mal-humor, a calma de pessoas de sua família amenizará. Evite os pontos de discórdia no presente período.

**Entre 21 de Agôsto e 20 de Setembro (Virgem)**

NEGÓCIOS: — Será um dia satisfatório pois seus esforços serão coroados de êxitos. Poderá conseguir um lugar de destaque se agir com inteligência. Horas, números, flôres e côres de sorte: 10, 15 e 17; 34, 44 e 64; helicônia espiscopalis e angélica, verde e gêlo. AMÔRES: — Você não deverá esperar que as coisas corram exatamente como deseja. A pessoa amada estará difícil e pouco simpática. SAÚDE: — Predisposição para distúrbios nervosos e espasmódicos. LAR: — Estará disposto à concentração familiar e isso ajudará a resolver os assuntos em relação à pessoa de sua família.

**Entre 21 de Setembro e 20 de Outobro (Balança)**

NEGÓCIOS: -- Este será o dia promissor para você cuidar dos seus assuntos que têm sido negligenciados com o tempo, perdendo, realizações futuras com problemas sem importância. Horas, números, flôres e côres de bons augúrios: 14, 16 e 18; 46, 64 e 86; acácia e margarida, branco e vermelho. AMÔRES: — Você estará superando o momento mais propício de uma longa estrada amorosa e provàvelmente começará a sentir à paz do espírito. SAÚDE: — Dôres intestinais a temer, vigie sua alimentação, suprimindo môlhos e sal. LAR: — Aproveite êste dia para dizer a pessoas da família, aquilo que terá mêdo que êles descubram.

**Entre 21 de Outubro e 21 de Novembro (Escorpião)**

NEGÓCIOS: — Muitos negocios poderão ser encaminhados no local de seu trabalho, com possibilidades de lucros. Horas, números, flôres e côres de bons augúrios: 15, 16 e 17; 35, 45 e 55; dália a cravo, verde e rosa. AMÔRES: — Não procure temer caminhos perigosos em matéria de amor. O dia apresenta favorável para assuntos sentimentais. SAUDE: — Será prudente alimentar-se menos do que de costume para evitar distúrbios estomacais. LAR: — Um parente vindo de longe poderá ser hóspede em sua casa e talvez faça alguma curta visita a outros no presente período.

**Entre 22 de Novembro e 20 de Dezembro (Sagitário)**

NEGÓCIOS: — O dia será favorável para seus negócios constantes. Adquira o sistema próprio e não se iluda com palavras dos seus semelhantes para não perder as oportunidades que poderá surgir no futuro. Horas, números, flôres e côres de bons augúrios: 14, 16 e 22; 46, 64 e 98; rosa e lírio; salmom e verde. AMÔRES: — Dia propício e decisivo no seu romance de amor. Presenteie a sua amada com jóias e perfumes, e jamais será olvidado. SAUDE: — Será boa em conjunto mais deverá cuidar-se dos nervos, tenha um repouso suficiente, uma alimentação sadia, se quiser obter saúde. LAR: — Esteja atenta para as rápidas decisões e mudanças de idéias com sua família. Aja com equilíbrio e energia para garantir um estado de compreensão e calma com parentes e amigos.

## OS LIVROS

### Contos Variados, por Hilda Reis Capucci — Livros de Portugal

*Educadora de considerável bibliografia onde ressaltam "Culto e Ensino de Nossa Língua" (monografia premiada pela Academia Brasileira de Letras) "Contribuição à Recuperação Moral da Juventude" e o volume de poemas "Oferenda" a professôra Hilda Reis Capucci publica seu primeiro livro de contos revelando mais uma facêta de sua personalidade polimorfa de escritora. Explica ela no prefácio que a seu ver, o contista "pretende apenas ajudar o próximo a passar o tempo" Acontece que as páginas que ora oferece aos seus leitores, numerosos à vista da afluência que teve o seu "stand" no último Festival do Escritor Brasileiro possuem finalidade superior à de simples entretenimento Comunicam aos leitores atentos um substrato moral muito adequado aos tempos em que vivemos.*

## "MESAS-REDONDAS" DE G.A.

Hoje à noite, às 22h30m, Gilson Amado entrevistará nas suas «Mesas Redondas» na TV-Continental as seguintes personalidades: Ministro Daniel Faraco e o sr. Leônidas Castelo da Costa, diretor do Loide.

**PINTOS A JATO PARA PORTUGAL**

*No porão de seu DC-8 a Panair transportou para Lisboa um total de 1.800 pintos de um dia da raça Park-Keyston. Foi esta a primeira remessa a qual deverão suceder-se outras e que se destinam a criadores portuguêses. Graças à velocidade dos jatos, os pintos, apenas com algumas horas de nascidos, puderam chegar ao seu destino em perfeitas condições físicas, o que evidencia a eficiência do transporte aéreo. A foto fixa um flagrante no Galeão, por ocasião do embarque no avião da Panair.*

*A partir da próxima segunda-feira, "As Massagistas" (Le Massaggiatrici), entrará em cartaz nos três Arts Copacabana, Tijuca e Méier, focalizando com técnica e sapiência, as trági-comédias dos homens do interior nas cidades grandes. A película italiana apresenta nos papéis principais, Sylva Koscina, Cristina Gajoni, Marisa Merlini, Valéria Fabrizi, Nino Taranto, Ernesto Calindri, Philippe Noiret, Laura Adani, Luigi Pavese, Louis Seignor, Franco Franchi e Ciccio Ingrassia. Como conselho às incautas espôsas, o cineasta Lúcio Fulci, dirige impecàvelmente o filme, abordando a história de dois homens de negócios da província que se dirigem à Roma, livres das suas companheiras e das limitações de sua cidade, encontrando pelo caminho falsas massagistas, que os levam através de aventuras amorosas à completa ruína, ao ridículo e à morte trági-cômica, de um dos infiéis.*

## CINEMAS

### CINELÂNDIA

- CAPITÓLIO (22-6786) — Manaus — 2 — 4 — 6 — 8 — 10.
- IMPÉRIO (22-9348) — Freud Além da Alma — 2 — 4 — 6 — 8 — 10.
- METRO (22-6490) — Armadilha — 12 — 2 — 4 — 6 — 8 — 10.
- ODEON (22-1508) — Mister Roberts 2 — 4 — 6 — 8 — 10.
- PLAZA (22-1097) — A Casta Suzana 10 — 12 — 2 — 4 — 6 — 8 — 10.
- PALÁCIO (22-0838) — O Noivo da Girafa — 2 — 4 — 6— 8 — 100.
- PATHE (22-8795) — A Vida Pecadora de Christine Keeler — 12 — 2 — 4 — 6 — 8 — 10.
- REX (22-6327) — O Que Terá Acontecido a Baby Jane — 2 — 4,30 — 7 — 9,30.
- RIVOLI — Confissões de Um Homem Casado — 2 — 4 — 6 — 8 — 10.
- VITÓRIA (42-9020) — O Cavaleiro Audaz — 2 4,300 — 7 — 9,30.

### CENTRO

- FESTIVAL (52-2828) — Um Corpo Que Cai — 12,30 — 3 — 5,30 — 8.
- CINEAC (42-6024) — Sol, Mulheres e Nudismo — 10 — 11,40 — 13,20 15 — 16,4000 — 18,20 — 20 — 21,40.
- IRIS (42-000763) — Mensageiros da Vingança.
- FLORIANO (43-90074) — Jornada do Pecado — 1,300 — 3,10 — 4,30 — 6,15 — 8 — 9,30.
- MARROCOS — Espôsas e Amantes — Inferno Para os Heróis — 2 — 4 — 6 — 8 — 10.
- PRESIDENTE (42-7128) — Barranca Sangrenta — 2 — 3,40 — 5,20 — 7 — 8,40 — 10,20.
- SÃO JOSÉ (42-0592) — Tarzan o Rei da Selva — 2 — 3,40 — 5,20 — 7 — 8,40 — 10,20
- RIO BRANCO (43-1639) — Mensageiro da Vingança.

### CATETE

- AZTECA (45-6813) — Armadilha — 2 — 4 — 6 — 8 — 10.
- POLITEAMA — Aguias em Alerta — 2 — 4,30 — 7 — 9,300.
- SÃO LUIS (25-7679) — Pavilhão 7 — 2 — 4,30 — 7 — 9,30.

### FLAMENGO

- BRUNI — Moscou Contra 007 — 1,30 — 3,40 — 5,50 — 8 — 10,10.
- KELLY — Um Corpo Que Cai — 2 — 4 — 6 — 8 — 10.
- PAISSANDU — A Vida Pecadora de Christine Keeler — 2 — 4 — 6 — 8 — 10.

### BOTAFOGO

- BOTAFOGO (26-2250) — O Que Terá Acontecido à Baby Jane — 2 — 4,30 — 7 — 9,30.
- BRUNI — As Nove Vidas de Um Valente — 2 — 4 — 6 — 8 — 10.
- CORAL — O Amor aos Vinte Anos — 2 — 4 — 6 — 8 — 10.
- GUANABARA (26-9339) — Rei Pelé — 2 — 4 — 6 — 8 — 10.
- SCALA — As Últimas Aventuras de Dom Camilo — 14,15 — 16,15 — 18,15 — 20,15 — 22,15.
- OPERA — Irmã La Douce — 2 — 4 — 6 — 8 — 10.
- VENEZA (42-00126) — Espôsas e Amantes — 2 — 4 — 6 — 8 — 10.

### COPACABANA

- ALASKA — O Noivo da Girafa — 2 — 4 — 6 — 8 — 10.
- ALVORADA (27-2936) — O Bamba do Regimento — 2 — 3,40 — 5,20 — 7 — 8,40 — 10,20.
- ART-PALÁCIO (57-2795) — Hotel dos Encontros — 2 — 4 — 6 — 8 — 10.
- BRUNI — Um Corpo Que Cai — 2 — 4 — 6 — 8 — 10.
- CARUSO — Fugindo do Inferno, — Horários variados.
- COPACABANA (57-5134) — O Que Terá Acontecido a Baby Jane — 2 4,30 — 7 — 9,30.
- FLORIDA (37-7141) — O Grande Amor de Nossas Vidas — 2,30 — 5 — 7,30 — 10.
- METRO (37-9898) — Armadilha — 2 — 4 — 6 — 8 — 10.
- RIAN (36-6114) — Os Nove Irmãos — 2 — 4,30 — 7 — 9,30.
- PARIS-PALACE — Confissões de Um Homem Casado — 2 — 4 — 6 8 — 10.
- RICAMAR (37-9932) — A Vida Pecadora de Christine Keeler — 2 — 4 — 6 — 8 — 100.
- RIVIERA — A Fonte da Donzela — 10 — 12 — 2 — 4 — 6 — 8 — 10.
- ROYAL — As Nove Vidas de Um Valente — 2 — 4 — 6 — 8 — 10.
- ROXY (36-6245) — Os Tiranos Também Amam — 1,20 — 3,30 — 5,40 — 7,30 — 10.

### IPANEMA E LEBLON

- BRUNI — Espôsas e Amantes — 2 — 4 — 6 — 8 — 10.
- IPANEMA (47-3806) — Barranca Sangrenta e Idade da Tentação — 2 — 5,20 — 8,40
- LEBLON (27-7805) — O Cavaleiro Audaz — 2 — 4,30 — 7 — 9,30.
- MIRAMAR — O Noivo da Girafa — 2 — 4 — 6 — 8 — 10.
- PAX (27-6621) — Armadilha — 2 — 4 — 6 — 8 — 10.

### JARDIM BOTÂNICO

- JUSSARA (36-6257) — O Rei dos Ladrões — 2 — 4,30 — 7 — 9,30.

### TIJUCA

- AMÉRICA (48-4519) — Condenado por Vingança — 2 — 4 — 6 — 8 — 10.
- ART-PALÁCIO (54-0195) — Ataque ao Forte Bismarck — 2 — 4 — 6 — 8 — 10.
- BRITANIA — Um Corpo Que Cai — 2 — 4 — 6 — 8 — 10.
- BRUNI - SAENS PEÑA — O Grande Amor de Nossas Vidas, — 2,30 — 5 — 7,30 — 10.
- CARIOCA (28-8178) — O Noivo da Girafa — 2 — 4 — 6 — 8 10.
- ESKYE (28-5513) — O Cavaleiro Audaz — 2 — 4,30 — 7 — 9,30.
- MARACANÃ (48-1910) — A Marca da Maldade — 1,30 — 3,30 — 5,30 7,30 — 9,30.
- MADRID (48-1184) — O Cavaleiro Audaz — 2 — 4,30 — 7 — 9,30.
- METRO (48-9970) — Armadilha — 2 — 4 — 6 — 8 — 10.
- OLINDA (48-10032) — A Casta Suzana — 2 — 4 — 6 — 8 — 10.
- ROMA (28-4904) — O Grande Amor de Nossas Vidas — Sessão Única — 8,30.
- TIJUCA (48-4518) — Barranca Sangrenta — 2 — 3,40 — 5,20 — 7 — 8,40 — 10,20.

### GRAJAU

- BRUNI — Um Corpo Que Cai — 2 — 4 — 6 — 8 — 10.

### NITERÓI

- ALAMEDA (68-66) — Tarzan o Rei das Selvas — 2 — 3,40 — 5,20 — 7 — 8,40 — 9,20.
- CENTRAL (38-07) — Os Nove Irmãos — 2 — 4 — 6 — 8 — 10.
- CASSINO — Mulheres e Amantes — 2 — 4 — 6 — 8 — 10.
- EDEN (62-85) — Quando Dois Irmãos Se Defrontam — 2 — 4,30 — 7 9,30.
- ICARAÍ (33-46) — Tarzan o Rei das Selvas — 2 — 3,40 — 5,20 — 7 — 8,40 — 9,30.
- ODEON (31-20 — 2-2027) — A Marca da Maldade — 2 — 4 — 6 — 8 — 10.
- SÃO JORGE (2-2934) — Fugindo do Inferno — 3 — 6 — 9.
- SÃO BENTO (2-4529) — O Fabuloso Criador de Encrencas — 2 — 4 — 6 — 8 — 10.

## TEATROS

- TEATRO DE BOLSO (Rua Jangadeiros, 28, Praça General Osório, telefone 27-3122) — "O Cunhado do ex-Presidente" comédia de Aurimar Rocha sob a direção do autor com cenários e figurinos de Nilson Pena e interpretação de Jorge Cherques Moná Delaci, Aurimar Rocha, Thais Portinho Raul da Mata Eloina José Maria Monteiro Ceci Medina, Edison e outros. De têrça a domingo às 21,30 horas Vesperais: quintas e domingos às 16,15 horas
- TEATRO COPACABANA (Avenida Copacabana 291, telefone: 57-1818 'Qualquer Quarta-Feira' comédia em dois atos, de Muriel Resnik Tradução de Pati de Morais Direção de Maurice Vaneau Interpretação de Tônia Carrero Jardel Filho Margarida Rey e Sérgio Viotti. Têrças, quartas e sextas, às 21,30 horas Quintas, às 16 e 21,30 horas Sábado, às 20 e 22 horas Domingos, às 16 e 21,30 horas.
- TEATRO GINÁSTICO (Avenida Graça Aranha 187, telefone: 42-4521) — "Os Direitos da Mulher" comédia de Alfonso Paso apresentada por Vasco Morgado em três cenários de Pedro Leitão e com Agildo Ribeiro Célia Biar, Sônia Dutra Mário Lago Teresa Raquel (participação especial) Nestor de Montemar Maria Regina Jacqueline Lawrence e Rosiran Fernandes De têrça-feira a domingo, às 21,15 horas Vesperais, quintas e domingos, às 16 horas Sábados às 20 e 22,30 horas
- TEATRO MAISON DE FRANCE (Telefone: 52-3456 — "Descalços no Parque" peça de Neil Simone, produção de Oscar Ornstein, dirigida por Ziembinski, com Helena Inês, Cecil Thiré, Maria Sampaio e Ziembinski. Comédia, Quartas às 18 e 21,15 horas Quintas, às 16 e 21,15 horas. Sextas, às 21,15 horas, Sábados, 19,45 e 22,15 horas. Domingos, às 16 e 21,15 horas
- TEATRO MESBLA — (Rua do Passeio 42 telefone: 42-4880) — "Três em Lua-de-Mel" comédia de Ribeirinho e Henrique Santana, com Dayse Lucidi, André Villon Paulo de Carvalho Jurema Magalhães Dejorges Caminha, Léda Vale, Manuel Pêra e Agnes Fontoura. De têrça a domingo às 21 horas. Quintas e domingos, vesperais, às 16 horas Sábados, às 20 e 22 horas.
- TEATRO NACIONAL DE COMÉDIA (Avenida Rio Branco, 179, telefone: 22-0367) — "O Patinho Torto" pelo Grupo Decisão de São Paulo, com Iracema de Alencar, João das Neves, Sérgio Mamberti Marilena Carvalho, Suely Franco, Emílio Di Biasi Carlos Vereza e Hulda Machado.
- TEATRO DA PRAÇA (Praça Cardeal Arcoverde, telefone: 38-7003) — "O Hóspede Inesperado", policial de Agatha Cristie, com Isabel Teresa, Carlos Alberto, Glauce Rocha, Paulo Serrado e outros De têrça a sexta, às 21,15 horas Quintas às 16 horas. Sábados, às 20,15 e 22.30 horas Domingos 18 e 21.15 horas
- TEATRO SANTA ROSA (Rua Visconde de Pirajá,22, telefone: 47-8641 — "Os Cangurus" diàriamente às 21,30 horas Quintas vesperais, às 16,30 e 21,30 horas Sábados, às 16,30, 20 e 22,15 horas. Domingos às 1630 e 21,30 horas.

## REGISTRO

**Aniversarios**

FAZEM ANOS HOJE:

SENHORES:

Rarino Machado; dr. Evandro Viana Oto Viriato Martins; dr. Aderbal Novais, Adolfo Batista Nogueira; Renato A. Pena Barros; Rômulo Pacheco d'Avila; Maurício Aleomar; Antônio de Oliveira Brito; Alberto Dias dos Santos; Henrique Cunha; José Queirós Lima; Fausto Bebiano Martins; Airton Campos Vaz e Jonas Lacerda Coelho.

SENHORAS:

Emiliana dos Santos Régis Pacheco; Maria Piedade do Espírito Santo; Maria de Lurdes Vale Burlamaqui; Diléia Ferrat; Elvisa Roma; Tamina Simões; Maria Rosa Pinheiro; Antonieta Guimarães e Alina Pereira da Costa Lima.

## CONVÊNIO FISI-GOIÁS

Mediante convênio firmado entre a Organização de Saúde do Estado de Goiás e o FISI (Fundo Internacional de Socorro à Infância), o Estado receberá material e equipamento para aparelhar 35 postos de saúde, 12 subpostos, 6 unidades mistas, 14 clínicas dentárias, além da construção de um Centro de Treinamento de Pessoal, estojos para enfermeiras, 56 veículos e 47 bicicletas durante 3 anos. O valor da doação é da ordem de 70 milhões de cruzeiros.

## GOIÁS, 64

Está circulando o último número em côres de "Goiás, 64", órgão do Escritório da Representação na Guanabara do govêrno goiano.

Tendo como diretor responsável o sr. Leone T. Vasconcelos, secretário-geral Antônio Fernandes e redator-chefe Rui Viana, "Goiás, 64" traz uma série de informações importantes sôbre a vida econômico-cultural do grande Estado do Brasil Central.

EM FRIBURGO
Aproveite o feriado de sete de setembro. Passe os dias cinco, seis e sete em um delicioso clima de montanha.
No
Avenida Hotel
Reservas:
Telefones 1104 e 1463
NOVA FRIBURGO

CLINICA MEDICO-CIRURGICA DO
DR. AMÉRICO CAPARICA
Consultorio: Rua Visconde do Rio Branco 31 (Elevador) Telefone 42 2056 — Diàriamente das 15 às 18 horas.
Residência: Rua Gonçalves Crespo [illegible] - 2.º andar — Apartamento n. 201 — Telefone: 28-0263

## Hoje na TV

15,20 — Boa tarde — C-2
15,30 — Isabela — C-2
15,40 — Agência de Pedidos — C-6
15,50 — O Mundo de Sua Poltrona — C-13
16,00 — Sessão das Quatro — C-2
— TV-Escola — C-13
16,10 — Variedades — C6
16,30 — Arte Culinária — C-6
17,00 — Superbazar — C6
— TV-Escola — C-13
17,25 — Fúria — C-2
17,30 — Aula de Inglês — C-9
17,45 — Segrêdo de Laura — C-6
17,55 — Cine Infantil — C-2
18,00 — Hora da Criança — C-9
— National Kid — C-13
18,15 — Cine Show — C-2
— Se o Mar Contasse - C-6
18,30 — Pergunte ao João — C-13
— TV de Brinquedo — C-9
18,35 — Showzinho — C-13
18,40 — Brotos no 13 — C-13
18,45 — Jornal Feminino — C-2
— Robin Hood — C-6
19,00 — A Outra Face de Anita — C-2
— Artigo 99 — C-9
— O Desconhecido — C-13
19,20 — O Homem do Rifle — C-6
19,30 — Jornal da Cidade — C-2
— Repórter Continental — C-9
— Plantão Policial — C-13
19,45 — E o Sucesso — C-2
— Telejornal — C-13
19,46 — Telesporte Fack — C-9
19,55 — Mãe — C-2
— Diário de um Repórter — C-6
20,00 — Repórter Esso — C-6
20,05 — Renúcia — C-13
— Charlie Chan — C-9
20,20 — Vovô Deville — C-2
— Rua do Ri-Ri-Ri — C-6
20,25 — Praça Onze — C-13
20,35 — Momentos Musicais — C-9
20,50 — Pandegolândia — C-6
21,20 — CL-64 — C-13
— 300 Segundos Musicais — C-2
21,25 — Dr Kildare — C-2
21,35 — Ponto Crítico — C-6
22,00 — Cheyene — C-13
22,25 — Rio, Ontem e Hoje — C-2
— C-2
22,40 — Robert Taylor — C-6
— Mesas-Redondas — C-9
22,50 — Bate-Pronto — C-13
23,00 — Rio Quatrocentão — C-13
23,05 — Frente a Frente — C-13
23,15 — Cinema de Arte — C-2
23,20 — Panorama Pan-Americano — C-6
23,30 — Reportagem Ducal — C-13
00,30 — Boa Noite — C-2.

## Teatros & Boîtes
### Programa para sua Noite

A VOLTA DO REBOLADO AO RECREIO!!!!
Gomes Leal apresenta a revista-sucesso de 64
"ELAS MANDAM BRASA",
com NÉLIA PAULA — COSTINHA
Atrações internacionais:
LINA LEE e FELIPE DE CÓRDOBA
10 VEDETES — 20 GIRLS
E GRANDE ELENCO
Diàriamente, às 20 e 22 horas — Vesp. quintas, sábados e domingos às 16 horas — TEATRO RECREIO Tel.: 22-8164

Refrigeração Polar? HI-FI — Uísque Legal? Cozinha Internacional? Preços Honestos? HI-FI Sempre HI-FI
HI-FI BAR E RESTAURANTE
Direção geral de MAURÍCIO LANTHOS
ABERTO DAS 15 ÀS 5H DA MANHÃ
AVENIDA PRINCESA ISABEL, 63 — TEL.: 57-1670
PLAZA COPACABANA HOTEL — LIDO

LITTLE CLUB
TODAS AS NOITES APRESENTA
Wilson Simonal — Bossa Três — Marli Tavares
(SQUINDO)
RUA DUVIVIER, 37 — L — TEL.: 57-6984

BAR CANGACEIRO
APRESENTA
HELENA DE LIMA
QUINTA — SEXTA E SÁBADO
ELIZETE CARDOSO
&
QUINTA — SEXTA E SÁBADO
Rua Fernando Mendes, 25 — "Show", 11,30 horas

NOITES ESPETACULARES
COM A
"FAMÍLIA MUSICAL"
PEIXOTO
Cauby - Moacyr - Araken - Andiara

TODAS AS NOITES no DRINK
BAR — BOITE — RESTAURANTE
Avenida Princesa Isabel, 82-A — Telefone: 57-7068

ÓSCAR ORNSTEIN apresenta
TÔNIA CARRERO
JARDEL FILHO
MARGARIDA REY
SÉRGIO VIOTTI
DIREÇÃO MAURICE VANEAU
TEATRO COPACABANA
QUALQUER QUARTA-FEIRA
3.ªs, 4.ª e 6.ªs: às 21h30m — 5.ªs às 16h e 21h30m — Sábs. às 20h e 22h — Doms. às 16h e 21h30m — Reservas: 57-1818 (ramal teatro)

Sexta-feira, às 22 horas,
CAUBY PEIXOTO
canta na
RÁDIO MAYRINK VEIGA
num programa transmitido diretamente do auditório, sob o patrocínio das
"LOJAS HELAL" • RÁDIOS E TELEVISÔRES PHILCO

ADVOGADOS
Sebastião José França dos Anjos — Luiz Lyra — Rafael França dos Anjos — Alij Palis — Anna Maria Vivacqua
Rua Senador Dantas, 117, grupos 1.431/3 (Tel. 52-3372)
RIO DE JANEIRO
Ayrton Carvalho Junqueira
Superquadra 303, Bloco 5/201 (Tel. 2-8691) — BRASÍLIA

## DIÁRIO DO INGÁ

RAFAEL TREIGER

# Vital Brasil: oficial

Com seu chefe de Gabinete Civil, sr. Adilar Teixeira, secretários de Estado, senhores Luís Botelho (Saúde), Freire de Moraes (Agricultura), Jací Magalhães (de Planejamento), José Antônio Soares de Sousa (de Finanças), e jornalista Hertal Rocha, diretor da Agência Fluminense de Informações, o governador Paulo Tôrres estêve no Instituto Vital Brasil. Foi verificar no local o que é a grande organização fluminense, e dizer ao presidente Rafael Rocha que, através decreto, aquêle Instituto é o Laboratório Oficial do Estado.

### O decreto

Por êss decreto, os órgãos da administração pública, e ainda as autarquias ou de economia mista, estão obrigados a adquirir no Vital Brasil todos os produtos aí fabricados. O Decreto considera o Instituto Vital Brasil laboratório oficial para Estudos, Pesquisas e Análises Científicas e Tecnológicas, visando ao diagnóstico, tratamento ou profilaxia de doenças dos homens ou de animais que constituem problema de saúde pública.

### Novos medicamentos

Passando para o Estado, afirmou o sr. Rafael Rocha que o VB vai poder agora fabricar novos tipos de medicamentos. Citou, entre êles, a vacina "Sabin" e anti-aftosa, destinada à última a superar mal (em grande escala) no rebanho fluminense.

### Recorde de vendas e turismo

Segundo o sr. Orville Derby, no mês passado, o VB bateu recorde de venda de seus produtos para outros Estados, não sendo computados fornecimento para o Estado do Rio. O presidente Rafael Rocha solicitou, e foi atendido, que o governador incluisse o VB no calendário turístico, colocando-o no roteiro de atrações a serem visitadas pelos que, a partir de janeiro de 65, assistirão às festividades de comemoração do IV Centenário do Rio de Janeiro.

### Falou o governador

Dizendo que espera colaborar de maneira decisiva com o Govêrno Federal para amenizar a crise de medicamentos, o governador PT afirmou que conta com o Instituto Vital Brasil como principal fator para possibilitar essa ajuda.

### Demonstração

Diversas demonstrações de fabricação de medicamentos foram feitas para o general Paulo Tôrres e sua comitiva. O anestésico "Kondocuari", a vacina contra a cólera aviária, e extração do veneno de cobras, as mais importantes.

## LUZES FLUMINENSES

SINEY CORRÊA

# Jantar dançante: IPC

Com um "Jantar-Dançante", que reverterá fundos para as obras sociais do CAUF, estará funcionando, logo mais às 22 horas, o Icaraí Praia Clube. A promoção é de Ulisses Monteiro, que selecionou 150 pessoas, para usufruirem do excelente conjunto de Gaúcho e atração "Show de Pista". Srs. Abelard Pereira, Sílvio Vilaça, Danton Queirós, Eduardo Tomás Lima, Sindulfo Santiago, Itagildo Ferreira e Herval Cruz, entre os que já reservaram mesas para a noite filantrópica. Maria Teresa Pires ("Miss Teresópolis) será a convidada de honra.

### "Noite da elegância"

*Garôtas bonitas, que compõem o departamento feminino do Grupo de Regatas Gragoatá, desfilarão modelos esporte e asseio, confeccionados pela Galeria Carioca durante a "Noite da Elegância", que será realizará, amanhã, a partir das 23 horas. São elas: Ana Maria Jansen de Melo, Andréia Cerqueira Lindgren, Vera Lúcia Oliveira Chagas Vera Lúcia Garcia Rodrigues, Sônia Maria Santos, Sueli da Silva Paz e Suzana Caldas Flôres da Cunha. Abrilhantando musicalmente, estará o conjunto "Samba-Show".*

### Sacy Clube convida

Para uma suculenta feijoada, que dará início ao "Almoçando com o Saci", amanhã, no restaurante do Ginásio Caio Martins. Esperamos comparecer, atendendo ao gentil convite de Paulo Afonso Antunes Filho, responsável pelo setor social da entidade.

### "Senhorita Cantagalo"

*Será conhecida, amanhã, a nova "Senhorita Cantagalo", que ganhará direito de disputar em setembro próximo, o título "Senhorita Estado do Rio", atualmente em poder da linda friburguense, Sônia Maria Barroso. Júnior A. C., Flamenguinho A. C., Racing Olímpic, AABB, Casa da Juventude, Ginásio Cantagalo, Escola Normal Estadual e Cantagalo Esporte Clube, já inscreveram belas candidatas. O baile, está assinalado para amanhã, no Cantagalo Esporte Clube, com o Sexteto Rex, na animação.*

### SESI elegerá rainha

Foi lançado, e, vem despertando grande interêsse nas emprêsas de Niterói e São Gonçalo, o certame que apontará a "Rainha da Primavera" do SESI. Entre as firmas interessadas em participar, encontram-se, Panquímica Laboratório Americano, Vidros Ltda., e Indústrias Reunidas São Gonçalo. Voltaremos com outros detalhes.

### Rui Pôrto no Central

*O "Baile das Debutantes" do Clube Central, não mais contará com Murilo Néri na apresentação Em seu lugar foi contratado Rui Pôrto, homem de rádio, televisão e jornal, que levará a "bacatela" de Cr$ 100.000 pelo seu trabalho. De início, pediu Cr$ 250.000.*

### Gente-notícia

● O Iate Clube Jurujuba, que vem atravessando fase de reintegração moral, realizará, amanhã torneio de futebol em "campo pequeno", com as equipes do Lions, Pioneiros, Iate Brasileiro. A equipe da "casa" também participará. Às 14,30, o início.

● O cantor Márcio Proença lançará em setembro, pela gravadora Mocambo, um compacto, que deverá alcançar sucesso. Márcio, é também compositor de talento.

● Elenir Reveles Nunes, bonita garôta araruamense, completou 15 anos, que foram comemorados em sua residência na Praia Sêca. Compareceram, figuras de prestígio no município, inclusive o prefeito Mário Castanho e o presidente do Legislativo, vereador Rubens Lessa. Parabéns para a morena!

● Numa promoção da Associação Atlética Acadêmica, a realização logo mais, do "Baile da Raquete", que contará com o "balanço" do conjunto "Samba-Show". Na Faculdade de Direito de Niterói, às 23 horas.

● Segunda-feira, a data natalícia de Oscar Gimenez, dinâmico presidente do Gragoatá e vice-presidente do Clube dos Lojistas de Niterói. Vai haver grandes comemorações para homenageá-lo. Nosso abraço antecipado.

● A Rádio Difusora Fluminense. agora sob a direção do "Grande Jornal do Brasil", lançará, amanhã, às 8.30 horas, o programa "Esperanto", que visa à vulgarização da língua neutra. Sua elaboração, foi confiada a diretoria do Niterói Esperanto Klubo, presidido pelo advogado e professor Joaquim do Couto.

*Mariza Coutinho da Veiga Cabral, Dolores Fernandes e Márcia Sauer Albert, têm "debut" marcado para o dia 28 próximo, no Clube Central. Do grupo, em número de 25, elas se destacam em graciosidade e simpatia. — (Foto de Gildésio Ferreira).*

# ORÇAMENTO VAI AO GOVERNADOR: AUMENTO DE 'BARNABÉS' É SIGILO

NITERÓI — O diretor de Organização e Orçamento da Secretaria das Finanças, sr. Álvaro Seixas, já concluiu a elaboração da Previsão Orçamentária do Estado do Rio para 1965 e antecipou para os jornalistas que a despesa ultrapassará a casa dos Cr$ 100 bilhões.

Alegando não estar autorizado pelo secretário das Finanças, o sr. Álvaro Martins Seixas esquivou-se de confirmar ou desmentir se na nova Previsão Orçamentária foi incluído qualquer recurso prevendo a elevação dos vencimentos dos servidores públicos estaduais.

**ATE SETEMBRO**

Depois de aprovada pelo governador, a Previsão Orçamentária será encaminhada à Assembléia Legislativa até o dia 15 de setembro, segundo estabelece a nova Lei Federal que institui normas gerais de direito financeiro para a elaboração dos Orçamentos e Balanços da União, Estados e Municípios.

O Orçamento ainda em vigor foi estimado no ano anterior em Cr$ 80 bilhões (receita) e atualmente o Estado dispende perto de Cr$ 48 bilhões anuais com o pagamento do funcionalismo.

# Alunos constróem seu próprio colégio em Cachoeiras

NITERÓI — Exemplo de idealismo e amor à educação está sendo dado em Cachoeiras de Macacu, pelos 500 alunos do Ginásio Carlos Brandão (CNEG) que nos intervalos dos estudos transformam-se em "operários do saber" e empenham-se na construção da sede própria do seu estabelecimento, já agora servindo também para abrigar a perto de 300 crianças matriculadas no velho prédio do Grupo Escolar Quintino Bocaiúva.

No esfôrço gigantesco de construir a sede do ginásio gratuito onde concluirão o curso e de dotar as gerações futuras de melhores condições de ensino, os jovens estão obedecendo apenas à direção do professor Dalmo Coelho Gomes e do presidente da União Cachoeirense dos Estudantes, sr. Neir Pereira Lemos e sentem-se incentivados pelo apoio da população.

ESCOLA MODERNA

A nova sede do Ginásio já tem o seu primeiro pavimento concluído, contando com seis salas de aulas e uma biblioteca. Está em fase de construção, o segundo pavimento, que contará com mais 10 salas de aula, recreação, administração e outras dependências.

Empenhados em atingir o seu objetivo, os estudantes não se recusam a trabalhar nem mesmo aos domingos, quando alegremente retornam aos afazeres na Escola que estão construindo e aprendendo, também, a praticar o sentimento da solidariedade, o companheirismo e o espírito de equipe no trabalho.

Além de dedicarem-se ao estudo e ao trabalho, os estudantes dedicam-se à promoção de bingos, festas e angariam sócios contribuintes para o setor local da Campanha Nacional de Educandários Gratuitos, objetivando reunir recursos para a compra do material destinado à construção da sede.

Nenhum dêles mostra-se aborrecido pelo fato do govêrno do Estado não oferecer os recursos necessários para dotar a sua cidade de um Ginásio. Sentem-se orgulhosos de construirem, êles próprios, a sede do educandário. E não é por falta de ajuda do govêrno que êles deixam de estender a mão ao Estado. Por isto, têm satisfação em abrigar na sede em construção as crianças do velho prédio onde a Secretaria de Educação mantém um Grupo Escolar.

— "Afinal, o prédio que estamos construindo é mesmo para êles" — dizem os "operários da cultura" entusiasmados com o apoio que estão dando à geração ainda matriculada no curso primário.

## BASTIDORES & NOTÍCIAS

de Jourdan Amora

# Tôrres manda enviado à Castelo e ao Congresso: verbas e energia

Conduzindo um envelope com o crivo "confidencial", dirigido pelo governador Paulo Tôrres ao presidene Castelo Branco, o secretário de Energia, almirante Heleno Nunes, seguiu, ontem, para Brasília, onde participará de conferência no Palácio do Planalto e logo após com a bancada fluminense no Congresso Nacional.

Os têrmos da carta do governador Paulo Tôrres são desconhecidos e a sua existência chegou a ser negada pelo Palácio do Ingá, que mais tarde confirmou a sua existência, revelando que "ela contém apenas assuntos de ordem administrativa e nada de interêsse político".

Fontes mais chegadas ao secretário de Energia, contudo, informaram que o objetivo principal da sua visita a Brasília é participar da reunião a ser realizada com o presidente Castelo Branco, para examinar a questão da compra das concessionárias estrangeiras de serviços de eletricidade. Sabe-se que a autoridade fluminense entende como "inevitável a transferência destas emprêsas para o domínio da União" tanto por motivos de interêsse da segurança nacional como pela necessidade de uma ação em favor do desenvolvimento econômico do país.

No encontro com os três senadores e 21 deputados fluminenses com assento no Congresso Nacional, o sr. Heleno Nunes, coordenará, em nome do governador Paulo Tôrres, os trabalhos em favor de um carreamento maior de verbas federais para o Estado do Rio, no Orçamento a ser votado brevemente.

**1** De Brasília: o deputado Jorge Cúri protestou contra a decisão do superintendente do SERVE (Niterói) visando a demissão de todo motorista que cometer três infrações de trânsito, num ano, tenha ou não culpa formada; Daso Coimbra, pediu informações ao ministro de Indústria e Comércio sôbre a fiscalização de preços de gêneros de primeira necessidade; e Raimundo Padilha saudou os cinco deputados peruanos em visita ao Congresso Nacional.

**2** Até o dia 31 as juntas governistas dos 43 Sindicatos e três federações sob intervenção, deverão apresentar relatórios ao Delegado Regional do Trabalho, para serem encaminhados ao ministro Arnaldo Sussekind de Mendonça. Logo a seguir o ministro marcará a data das eleições nestas organizações sindicais, cujos dirigentes foram afastados após a Revolução.

**3** Prosseguindo na série de encontros para estudar meios destinados a melhorar a produção e o abastecimento no Estado, o governador Paulo Tôrres convidou o superintendente da SUNAB, sr. Arnaldo Taveira, para um encontro no Palácio do Ingá. A reunião será têrça-feira e contará com a presença de outras autoridades ligadas ao esquema de produção e abastecimento.

**4** Agentes anti-comunistas estão anunciando para os próximos dias a instauração de inquérito no Instituto de Polícia Técnica. E' para apurar a falsificação de carteiras de identidade. Segundo os denunciantes alguns funcionários teriam fornecidos carteiras em branco a pessoas caçadas pela Revolução, para favorecer-lhes a fuga.

# Ministro de Energia vai ao Ingá saber o que fluminenses querem

NITERÓI — A Casa Civil do Palácio do Ingá informou que o ministro de Minas e Energia, Mauro Tibau, visitará Niterói no dia 31, a convite do secretário Heleno Nunes, devendo almoçar com o governador Paulo Tôrres e tomar conhecimento dos problemas e necessidades do Estado do Rio no setor energético.

Aproveitando a sua presença em Niterói, o ministro Mauro Tibau assinará a primeira ordem de serviço da obra de interligação dos sistemas geradores de energia da Usina de Furnas (Minas Gerais) com a conversora de Rio da Cidade (Teresópolis,) pertencente à Light e com a Usina de Macabu, para possibilitar o envio de mais energia para o norte fluminense.

A OBRA

A interligação compreenderá a extensão de rêdes de energia por mais de 300 quilômetros. Instalação de transformadores e subestações, devendo ficar concluída no prazo de 12 anos a contar da assinatura do contrato. O seu custo é superior a Cr$ 2 bilhões

Com a interligação, o norte do Estado do Rio elevará o fornecimento de luz e fôrça de 42 mil para 122 mil kw, afastando qualquer ameaça de racionamento. Atualmente a situação local é estável, porque a Barragem de Macabu vem sendo submetida a amplo contrôle e apresenta um nível superior em sete metros ao mesmo período do ano anterior.

## MACAÉ

PAULO ROBERTO VESQUINE

O antigo e atual Pôsto de Saúde de Macaé, que ainda funciona em estado precaríssimo, deverá ser substituído até o fim do ano, com o término da construção do Pôsto de Saúde, localizado também na rua Alfredo Backer. A muito que a população dêste município necessita de melhores atendimentos no único pôsto da cidade.

— * —

A fábrica Veneza de Calçados, que era de grande utilidade pública e que tinha uma produção bastante considerável, foi a leilão, com a presença do Juiz de Direito da Comarca, acompanhado de poucos interessados. É uma pena que tal fato tenha acontecido, deixando muitos empregados na rua.

— * —

A Prefeitura Municipal abriu um crédito de Três Milhões de Cruzeiros, para atender as despesas do próximo Congresso de Vereadores, que será realizado nesta cidade, nos dias 13, 14 e 15 de novembro do corrente ano. O Presidente da Câmara dos Vereadores, sr. Garrido tem em mãos uma oportunidade única, de elevar o nome de nossa cidade.

— * —

A Fazenda São José, situada no Distrito de Glicério, adquiriu uma moderna aparelhagem, adequada para a perfuração de túneis, a fim de explorar as jazidas de Feldspato, Mica e Pedras.

— * —

A Casa de Amizade de Macaé, pertencente a Associação das Senhoras Rotarianas, fará realizar no dia 23 do corrente às 16h na quadra do Ipiranga F. Clube, um torneio em benefício do Natal dos Pobres. Tomarão parte no referido torneio, a equipe de Judô infantil, futebol de salão infantil, futebol bossa-nova, cabo de guerra e diversos jogos, que servirão para angariar fundos para uma justa causa.

— * —

Segundo declaração do Presidente da Liga Macaense de Desportos, o próximo Campeonato de Futebol de Salão do Estado do Rio, será realizado em Macaé, o que possibilitará, maior entrosamento com os desportistas de todo o Estado do Rio.

— * —

A diretoria do Tênis Clube, precisa de maior entrosamento de equipe, para atender a afluência dos sócios àquela entidade. As «boites» aos sábados estão sendo suprimidas nos poucos, por falta de colaboração dos seus diretores, que não organizaram uma escala de serviço para os sábados e domingos. O que foi feito com o diretor social, que não aparece mais no clube? Porque os boletins deixaram de sair êste mês? Ainda não sabemos, a verdade é que não os recebi. Deveria existir maior colaboração por parte dos outros diretores, para que o presidente não fique sobrecarregado e conseqüentemente levando a culpa de tudo. O quadro social precisa dar mais atenção ao clube.

— * —

A Academia Macaense de Letras deverá apresentar, no próximo mês, uma palestra sôbre a «Conquista do Espaço», palestra essa que deverá ser feita por técnicos do Instituto Brasileiro de Pesquisas Espaciais.

— * —

PÔRTO DE MACAÉ — SERÁ OU NÃO UMA REALIDADE? MACAÉ PRECISA, MACAÉ NECESSITA.

### Roteiro turístico

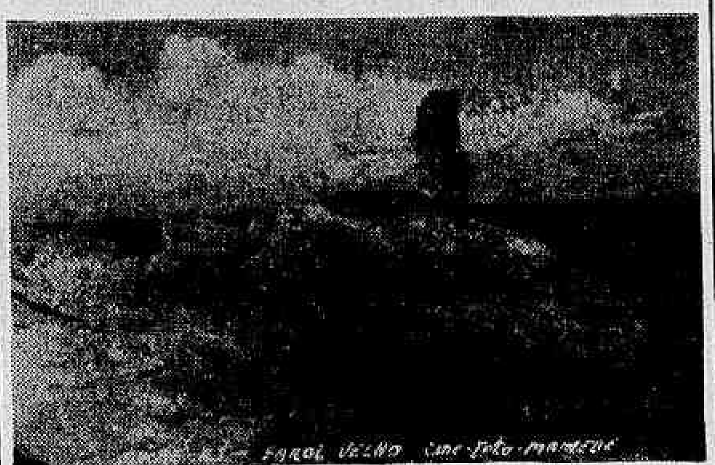

**FAROL VELHO — A atração turística de hoje é destinada à apresentação do antigüíssimo farol velho, que foi totalmente trabalhado pelos escravos e está situado nas proximidades da praia da Imbetiba. O local é um dos que proporcionam aos turistas, uma excelente e magnífica paisagem para as suas lembranças fotográficas.**

**Este farol, que serve sempre de modêlo para os apaixonados da pintura, foi construído há muitos anos passados. Nas suas proximidades, existem excelentes pesqueiros e a sua localização deverá ser o ponto de partida para a construção do Pôrto de Macaé, conforme declaração do Prefeito Antônio C. Benjamim, baseando-se na palavra dos técnicos e autoridades competentes.**

**Amigo turista, Macaé espera por você, neste próximo verão. Visite a princesinha do Atlântico e desfrute de suas belezas naturais. (Prefeitura Municipal de Macaé).**

# "Terceira" será atração na Baía de Guanabara

NITERÓI — A barca "Terceira", do Serviço de Transportes da Baía de Guanabara, completamente recuperada, vai fazer uma série de passeios na Baía de Guanabara, a partir de domingo, conduzindo empregados do STBG e seus convidados. A informação é do sr. Celso Travassos, do Serviço de Relações Públicas do STBG, que adiantou ser esta uma experiência para que a embarcação seja empregada em roteiros turísticos, durante os festejos do IV Centenário da Cidade do Rio de Janeiro. Explicou, ainda, que a "Terceira" será dotada de um serviço de "buffet" e contará com uma orquestra a bordo, a fim de animar os turistas.

## MUNICÍPIOS

### ARARUAMA

Queixam-se os usuários de "Expresso Araruama dos maus serviços prestados pela emprêsa, deixando pràticamente sem condução os que se dirigem a esta cidade, uma vez que os ônibus de Macaé, Campos e Cabo Frio são obrigados a suprir as secções em benefício da concessionária. Como se êsse fato não bastasse, alguns carros estão em péssimo estado, tornando longas e cansativas as viagens para a "cidade dos lagos", além de vez por outra terem os passageiros de suportar a ignorância e o atrevimento de alguns trocadores. Exemplo: o do carro 30 — horário 13,30 (saída de Niterói) de sábado, dia 15.

● O secretário de Energia Elétrica, sr. Heleno Nunes, visitará Araruama no próximo dia 22. Vai inaugurar a linha de extensão de energia elétrica do Distrito de São Vicente. (Do correspondente Emanuel Bragança).

● Receberão o título de "Cidadão Araruamense" os professôres Carlos Leal Fernando Caldas e Margarida Trindade Deus. A Câmara aprovou projeto no sentido apresentado pelos vereadores Ulisses Guimarães, Carlota Oliveira e José Marins.

● O prefeito Mário Castanho vetou projetos de construção da Flumitur que conspirava contra a estética da cidade, transformando os terrenos do Estado situados no Jardim América, onde se localiza o Parque Hotel. A Companhia de Turismo pretendia ocupar os abandonados jardins do parque para construção de um "caping". (Do correspondente Emanuel Bragança).

### CORDEIRO

No Estádio do Cordeirense, o Metalúrgico, de São Gonçalo, derrotou sábado, o Cordeirense Futebol Clube, por três tentos a dois. Domingo no mesmo local, será realizado o amistoso intermunicipal: Pôsto de Monta Futebol Clube x Ipê Futebol Clube, êste de Cachoeiras de Macacu.

### PÁDUA

Técnicos do Departamento de Estradas de Rodagens continuam estudando a possibilidade de ligar os trechos Ibitiguaçu-Pádua-São José de Ubá, no município de Santo Antônio de Pádua.

Revela o Serviço de Relações Públicas do DER que essa obra permitirá a introdução de várias melhorias nas rodovias RJ-24 e BR-32.

De acôrdo com a informação, os trabalhos consistem na execução de serviços de terraplenagem e construção de pontes.

### NOVA IGUAÇU

O Forum Itaboiana, de Nova Iguaçu, vai comemorar no próximo sábado, dia 22, às 11 horas, o transcurso de seu 10º aniversário de instalação. Na oportunidade, será inaugurada uma placa alusiva, na qual serão reverenciados os 16 juristas fluminenses, que no Império e República forem ministros do Supremo Tribunal Federal.

O ministro Edgar Costa, único sobrevivente, deverá comparecer às solenidades, além de representantes das famílias dos homenageados. Estarão presentes: o advogado Prado Kelly, o procurador Carlos Sussekind de Mendonç e o governador Carlos Lacerda, neto do ex-ministro Sebastião de Lacerda. Após as solenidades, será oferecido um almôço aos homenageados, no Country Clube, devendo estar presente o governador Paulo Tôrres.

# Festa esportiva em homenagem à Semana Caxias

NITERÓI — Como parte dos festejos comemorativos da Semana de Caxias, o Conselho Municipal de Desportos programou para segunda-feira próxima um encontro de basquetebol entre as equipes dos Colégios Plínio Leite e Instituto Abel, na quadra de esportes da municipalidade, no Rinque (Praça Gomes Carneiro).

Segundo informações do senhor Alair Pereira, presidente do Conselho Municipal, o prefeito Sílvio Picanço estará presente aos festejos comemorativos da Semana de Caxias e prometeu dar todo o apoio às atividades da Federação Fluminense de Basquetebol, que, também, promoverá um torneio entre tôdas as corporações militares sediadas em Niterói.

**HOTEL IMBETIBA**

Colônia de Férias do SESC
Praia de Imbetiba - Tel. 90
MACAÉ — EST. DO RIO

**Indústrias BARILOCHE S. A.**

MACAÉ — Fábrica: Rua Velho da Silva, 108 — Teleg.: «Bariloche» — Fone: 354
ARTE TEXTIL — MEIAS ESCOCESAS — CACHECÓIS — MANTAS — ESTOLAS — SCARPINOS — MANTILHAS — BANDEAUX — TECIDOS DE ALTA COSTURA
SÃO PAULO — Escritório: Av. Rio Branco, 211 - S/69 - Fone: 36-9217
RIO DE JANEIRO — Filial: R. da Quitanda, 20 - S/506 — Fone: 31-0814

**FÁBRICA LYNCE**

COMÉRCIO DE BEBIDAS EM GERAL
BEBIDAS FINAS, VINAGRE, AGUARDENTE E ÁLCOOL EM GROSSO — GUARANÁ E MORANGUINHO — LICÔRES «PESSEGUETE» E OUTRAS
L. AGOSTINHO LTDA.
MACAÉ — AVENIDA RUI BARBOSA, 286 — TELEFONE 41 — END. TELEGR.: LYNCE — ESTADO DO RIO

**CORRÊA BOUSGUET S. A.**

COMERCIO E REPRESENTAÇÕES
Rádios — Radiolas — Televisores — Liquidificadores — Máquinas de lavar — Geladeiras etc.
CORRÊA BOUSQUET — Rua Teixeira de Gouvêa, 516 — Macaé
CORRÊA BOUSGUET FACILITA TUDO...

**RÁPIDO MACAENSE LTDA.**

AGENCIAS EM: MACAÉ, NITERÓI, BARRA DE S. JOÃO, CASEMIRO DE ABREU, SANTA MARIA MADALENA
FONES: MACAÉ 42 — NITERÓI 26644
Saída de Niterói de 2.ª à sábado: 7,45 — 8,45 — 10,45 — 11,45 — 13,45 — 14,45 — 15,45 — 17,45 e 19,45
Aos domingos: 6,15 — 7,45 — 8,45 — 10,45 — 13,45 — 14,45 — 15,45 — 16,45 — 17,45 — 19,45 e 21,45

**RAIO-X** — Dr. Victor Côrtes

Exames radiológicos em residências
TOMOGRAFIAS
Diàriamente das 8 às 11 e das 14 às 17 horas
RUA ARAÚJO PÔRTO ALEGRE, 70
9.º andar — Tel.: 22-5330

REDAÇÃO OFICIAL CERTA

O professor Paulo Lantelme, do Colégio Pedro II e da SPEG, está ministrando aulas a servidores da GB, para ensinar-lhes a redigir com correção requerimentos, ofícios, memorandos, relatórios e exposições de motivos. O curso foi iniciado esta semana no auditório da Rádio Roquete Pinto, que retransmite as aulas, em gravação, às quartas e sextas-feiras, às 8,20 horas.

# Vários cinemas da GB são multados: milhões

**Novos cinemas voltaram a ser multados pela Delegacia Regional da SUNAB, por insistirem em sua negação de fornecer elementos que possam orientar, aquêle órgão tabelador, na elaboração de seus preços para o público. Em sete cinemas multados, foram arbitradas multas no valor total de 22 milhões e 300 mil cruzeiros.**

O sr. Luís César Coelho Leal, delegado regional na Guanabara, afirmou que continuará multando os cinemas enquanto os mesmos persistirem em sonegar informações.

### Cinemas

Foram os seguintes os cinemas autuados: Cinema Iris (Jerônimo Pôrto Cruz) três autos Cr$ 3.300.004; Cinema São Lucas (Adelson Marge) três autos Cr$ 2.700.000,00; Cinema Ópera (Lívio Bruni) três autos Cr$ 4.700.000,00; Cinema Marrocos (Pascoal Segreto) três autos Cr$ 4.700.000,00; Cinema Alvorada (Lívio Bruni) três autos Cr$ 2.700.000,00; Cinema Eskie Tijuca (Cinefa) três autos Cr$ 2.700.000.00; Cinema Central (Cine Central Ltda.) dois autos Cr$ ... 1.500.000,00.

## *MEC quer formar mestres*

O Ministério da Educação e Cultura promoverá a formação de especialistas em educação — e nesse sentido serão ouvidos vários órgãos interessados, tendo em vista exigências operadas no campo educacional, sobretudo quanto à nova legislação.

A medida visa à renovação dos quadros técnicos, nos quais têm ingressado, nos últimos anos, numerosas pessoas sem o necessário preparo. O programa prevê a instituição de cursos para formação ou aperfeiçoamento dos especialistas.

## 'Miss U' chega hoje ao Brasil: Ângela à espera em São Paulo

**A bela grega Kiriaki Tsopsi, nova "Miss Universo", passa hoje pelo Galeão, no avião de 7,30 horas, da Varig, com destino a São Paulo, cumprindo seu primeiro contrato após ter sido coroada rainha da beleza universal.**

Deverá fazer, durante três dias, apresentações públicas na Feira Nacional da Indústria Têxtil, FENIT, instalada no Parque Ibirapuera. E' a primeira vez que visita o Brasil.

### Recepção

"Miss" Universo, em companhia do diretor-executivo do Concurso internacional, senhor Philip Bottseld, será recebida na capital paulista por Ângela Vasconcelos, "Miss" Brasil.

Kiriaki, nome que em grego significa domingo, logo em seguida às suas apresentações em São Paulo, vem ao Rio para conhecer a "Cidade Maravilhosa" e repousar um pouco.

### Vera Lúcia

Quanto a "Miss Brasil n. 2", Vera Lúcia do Couto Santos, terceira colocada no certame "Miss" Beleza Internacional, deverá visitar a Feira Internacional de Nova Iorque e visitar o túmulo do presidente Kennedy, em Washington, antes de retornar ao Brasil. Êsse retôrno está previsto para meados de setembro próximo, quando então cumprirá diversas apresentações nos Estados de São Paulo, Bahia, Rio Grande do Sul e Paraná.

## *Acentua-se falta de leite em pó na GB*

Acentua-se na Guanabara a falta de leite em pó e condensado, produtos de grande consumo pelo carioca, que se vê novamente às voltas com um deficit no abastecimento de leite natural.

Segundo se informa, o desaparecimento daqueles produtos industrializados do comércio varejista, prende-se ao fato de estar a indústria de leite em pó e condensado, sem condições econômicas para suprir o mercado com os seus produtos.

### Memorial

A entidade sindical representativa dos industriais de leite em pó, em nôvo memorial dirigido à SUNAB, reclamam o cumprimento da promessa contida na própria resolução do Conselho Deliberativo do órgão, segundo a qual dentro de 60 dias, contados da data da publicação do ato no «Diário Oficial», o tabelamento baixado seria revisto. Exames contábeis, para isso, seriam realizados em tôdas as emprêsas, «para organização dêsse tabelamento em bases técnicas e realísticas».

Segundo estamos informados, o Serviço Nacional de Informações já tomou conhecimento do problema e deverá pronunciar-se dentro em pouco, mostrando a realidade da situação.

### Confederação Rural

Falando em reunião havida na Confederação Rural Brasileira, um representante da Cooperativa de Carmo, acusou a SUNAB pelo «rápido agravamento da situação da pecuária leiteira, motivado pelo baixo preço atribuído ao produtor e pela falta de condições econômicas» por parte das indústrias de transformação, para continuar adquirindo leite.

## *Lojistas do centro dizem que trânsito nôvo é prejudicial*

**Os lojistas da Guanabara continuam reagindo contra as alterações do trânsito no centro da cidade que, segundo êles, redundaram em prejuízos para a totalidade dos estabelecimentos comerciais, dado o esvaziamento da zona central.**

A última reunião do Clube de Diretores Lojistas estêve agitada, decidindo os comerciantes continuar seus contatos com o DST e com autoridades estaduais, lembrando que há dois anos foi levada a efeito uma campanha para revitalizar o movimento comercial do centro do Rio de Janeiro.

Uma comissão do CDL já se avistou com o presidente em exercício da Associação Comercial, sr. Antônio Carlos Osório, pedindo a direta intercessão do órgão classista.

### Impostos

Os comerciantes cariocas se mostram indecisos quanto ao recolhimento, ou não, da parcela de majoração de impostos aprovada pelo governador do Estado contra a vontade da Assembléia Legislativa.

Reconhecendo a justiça do aumento, embora êle onere o povo, através do aumento dos preços das mercadorias, se dizem aturdidos "em face de opiniões divergentes de ilustres jurisconsultos". De qualquer forma, o Clube de Diretores Lojistas recomendou que seus associados paguem os impostos majorados, mas protestando pela restituição, se a Justiça deliberar a ilegalidade dos aumentos.

Veio conhecer o Norte do Brasil

*Félix Segundo Cacires Tôrres (foto), de nacionalidade chilena, está fazendo um percurso do Chile ao Norte do Brasil a pé. Já atravessou a Argentina, Paraguai e entrou no Brasil pela Foz do Iguaçu. Veio, ontem, à nossa redação para pedir a quem possa auxiliá-lo com uma bicicleta ou arranjar-lhe serviço, para que possa ir ao Norte, onde pretende escrever um livro narrando a vida do povo nortista do Brasil. Disse que, dos lugares em que passou o que mais lhe impressionou foi Copacabana e principalmente, a hospitalidade do povo brasileiro.*

## *Inhaúma pede mais transporte para centro da cidade*

O presidente da Sociedade Amigos do Bairro de Inhaúma, sr. Ávila de Mesquita, estêve ontem, na redação do DIARIO CARIOCA a fim de reclamar providências do Estado em benefício dos moradores, sobretudo no que toca aos meios de transporte até o centro da cidade e vice-versa.

O sr. Ávila de Mesquita lembrou já ter entregue pessoalmente três memoriais, em nome da Sociedade, ao governador Carlos Lacerda, dêle obtendo a resposta de que esperasse masi algum tempo, pois a situação financeira não era, na ocasião, propícia.

### Transporte

— Antes existia a linha de lotações Inhaúma-Candelária, sendo criada, posteriormente, a linha Inhaúma-Praça Tiradentes. Estas duas linhas foram retiradas, continuando, apenas, a linha de ônibus Inhaúma-Castelo. Este ônibus, que tem seu ponto terminal na localidade denominada Fazenda, leva uma hora para chegar a Inhaúma, e mais uma hora para atingir o centro da cidade — disse o sr. Ávila de Mesquita.

A Sociedade Amigos do Bairro de Inhaúma reclama, também, uma agência bancária e uma agência do DCT, pois, para expedir carta ou telegrama, os moradores são obrigados a se deslocarem até o Méier ou Bonsucesso. Êsses sacrifícios, segundo frisou o sr. Ávila de Mesquita, não se justificam para um bairro que tem mais de 150 mil habitantes e é o terceiro em indústrias da Guanabara.

ATENÇÃO, INCÊNDIO

*Especial para o DC, o organizador do SSF formou equipe necessária ao combate a incêndio na floresta. Foices, enxadas e pás, como se vê, são empregadas. No centro, o comandante do CB e os majores Osvaldo e Baldansa.*

## Cancerologista afirma que fumo sem nicotina não favorece fumante

**O médico Moacir Santos Silva, diretor do Serviço Nacional do Câncer, disse, ontem, à reportagem do DIARIO CARIOCA que os novos fumos sem nicotina, o "Atrobak" e "Neutrobak", recentemente descobertos por cientistas búlgaros, de nada servirão para diminuir a incidência do câncer pulmonar.**

Considera o cancerologista que o lançamento no mercado de um fumo ou equivalente de fumo sem nicotina, "parece não representar vantagem especial, a não ser, talvez, em relação a certas doenças do coração". Afirma o dr. Moacir que "a crença geral de que depende da nicotina o malefício ocasionado pelo hábito de fumar, trata-se de um engano".

### Sôbre a nicotina

Explicou ao DC que a quantidade de nicotina tragada de um cigarro é pequena e varia entre 1 e 2 miligramas. No organismo humano ela é logo transformada em substâncias sem toxidez, e a nova dieta — exemplificou — capaz de nada no fato de ser pràticamente igual o índice de mortalidade entre os não fumantes e os fumantes de cachimbo e charutos.

Quem fuma 6 charutos por dia — esclarece o cancerologista — e sem tragar-lhes a fumaça, como habitualmente ocorre, absorve 40 a 60 miligramas de nicotina, isto é, a quantidade de nicotina que absorve quem fuma 30 cigarros.

Afirmou ainda: "Fumar 6 charutos por dia aumenta o risco de vida de apenas 5%, enquanto quem fumar 30 cigarros por dia está ligado a risco igual a 90%".

### Efeitos da nicotina

Não se deve, pois, à nicotina — ao que esclarece o médico Moacir Santos Silva — o aumento da mortalidade que está associada ao hábito de fumar.

Sua ação principal se faz sentir sôbre o sistema nervoso central que pode ser estimulado ou deprimido, de acôrdo com a resposta individual.

Enumerou o cancerologista: "A nicotina produz aumento da freqüência respiratória, diminuição temporária do calibre dos vasos sangüíneos de pequeno porte, discreta elevação da pressão arterial, diminuição do apetite e movimentação dos intestinos. Dessa maneira os efeitos da droga podem produzir náuseas e vômitos, mas não constituem perigo importante para a saúde".

### Substâncias mortais

São as outras substâncias contidas na fumaça do tabaco, e não a nicotina, as responsáveis pela alta mortalidade dos fumantes. Dentre estas substâncias mortais o dr. Moacir citou como a mais perigosa "3-4-benzopireno", que nada tem a ver com o referido alcalóide.

O "alcatrão do tabaco", substância viscosa e escura que resulta da condensação da fumaça produzida pela queima do fumo, é outra altamente perigosa à saúde.

Para se constatar a presença do perigoso elemento no fumo o médico deu o seguinte exemplo: "Pegue uma fôlha de papel branco, faça um pequeno orifício central, acenda um cigarro, aspire a fumaça, coloque o papel junto contra o rosto, com as duas mãos, fazendo o orifício e a bôca coincidirem sopre vigorosamente a fumaça através do orifício duas ou três vêzes. Na borda ficará uma substância amarronada que é o alcatrão do tabaco".

Nesse alcatrão do tabaco — disse — existem dezenas de substâncias, sendo que delas, pelo menos 10, são capazes de produzir câncer.

O cancerologista concluiu dizendo que "as evidências mostram que o hábito de fumar cigarro, quo o sem nicotina, é um dos fatôres que estão relacionados com o aumento da incidência do câncer do pulmão, tanto no homem como na mulher.

## Vozes cariócas serão selecionadas para ir a Festival: S. Paulo

Cantores, atôres, passistas e manequins vão concentrar-se, segunda-feira, a partir das 18 horas, no Teatro de Arena da Guanabara, para a seleção dos representantes cariocas no "I Festival de Vozes Brasileiras", a realizar-se, dia 26 de setembro, no Ginásio Ibirapuera.

O certame é uma promoção da Associação Cultural do Negro de São Paulo, que pretende repeti-lo todos os anos, a fim de intensificar o turismo na capital paulista e fazer um intercâmbio entre artistas nacionais. O Festival, composto de 6 partes, terá um "show" especial sôbre os cariocas, intitulado "Vida Alegre do Rio".

### Interêsse

A sra. Regina Gandelmann, que está tratando da inscrição dos candidatos cariocas, disse, ontem, ao DC que "há grande interêsse dos artistas, em geral, pela promoção dos negros paulistas".

Dezenas de artistas, nos mais diferentes setores, já fizeram sua inscrição, para concorrer, segunda-feira, à seleção da caravana que representará a Guanabara.

Vários outros Estados de intenso movimento artístico, mandarão representação ao "I Festival de Vozes Brasileiris".

### Programação

Constam da festa no Ibirapuera, seis apresentações diferentes: o "show" dedicado aos cariocas "Vida Alegre do Rio"; "Desfile de Modas", com manequins negros de São Paulo; "O Rouxinol do Império com seu Samba-Show"; "Manequins do Rio", apresentação dos mais destacados modelos cariocas; "Desfile de Penteados", com môças de S. Paulo e da GB, prêtas e brancas.

O encerramento da festa será a apresentação das melhores e maiores vozes brasileiras da atualidade, nos mais diversos gêneros, desde a bossa-nova até o clássico.

ZONEANDO

*O coronel Reis Ferreira e os majores Osvaldo e Baldansa fazem o zoneamento das áreas florestais da GB, trabalho imprescindível ao funcionamento do SSF.*

## Bombeiros criam o SSF especial para combate ao fôgo nas florestas

**Setor dos mais importantes para a preservação das matas da Guanabara, o Serviço de Segurança Florestal, criado pelo Corpo de Bombeiros, estabelecerá, como disse ao DC seu organizador, major Osvaldo Paulo dos Santos, normas de prevenção e combate a incêndio nas nossas reservas florestas.**

O SSF do CB conta com a colaboração do Departamento de Reservas Naturais, da Secretaria de Economia do Estado, e do Conselho Florestal Federal, tendo como pôsto de contrôle, o primeiro dos que serão criados, o Quartel do Corpo de Bombeiros da Rua Almirante Alexandrino, em Santa Teresa.

### Equipamento e pessoal

O Serviço de Segurança Florestal, que tanto o comandante dos Bombeiros, coronel Abel Fernandes de Paula, se empenhou pela sua criação, conta com uma equipe dedicada de oficiais, além do seu principal organizador, cuidando da sua estruturação.

O diretor de Engenharia do CB, coronel Rubens Reis Ferreira, e o major-engenheiro José Pires Baldansa, são dois outros baluartes da criação do SSF, estando no momento os oficiais delimitando as zonas das matas do Rio.

O nôvo Serviço funcionará com equipamentos já existentes no Corpo de Bombeiros, até à aquisição de materiais especializados para o combate de incêndios em matas.

Para um incêndio em que seja preciso a intervenção do SSF, os bombeiros correrão com um carro de exploração, rápido, com tôda a aparelhagem especial, e um auto-bomba especial, com equipamento necessário de combate e verificação de incêndio na floresta.

Maca, gases, injeções, e todo um completo serviço de saúde, farão parte do material indispensável ao combate a um incêndio na floresta.

### Educar o povo

O major Osvaldo Paulo dos Santos, organizador do SSF, disse à reportagem do DC que "de tudo o mais importante do Serviço é a defesa preventiva, constituída da educação da população, no sentido de evitar o incêndio nas florestas".

Nêsse particular o Corpo de Bombeiros manterá, futuramente, fiscalização nas áreas julgadas críticas e instalará postos de orientação e informação nos pontos estratégicos das florestas do Estado da Guanabara.

Serão demarcadas as áreas destinadas à recreação e rituais em tôdas as matas da cidade. Os umbandistas terão que realizar suas cerimônias com o contrôle do Corpo de Bombeiros, para que se evite sejam provocados incêndios com as velas deixadas acesas no meio das matas.

### "Semana da Árvore"

Para uma mais segura orientação, o Corpo de Bombeiros, no que informou seu comandante, coronel Abel Fernandes de Paula, realizará em setembro, por ocasião da "Semana da Árvore", um curso de "Legislação e Segurança Florestal", com matérias inerentes à prevenção de incêndios e preservação das nossas matas.

Do curso participarão os soldados e oficiais bombeiros e os funcionários do Departamento de Reservas Naturais, do Estado, e do Conselho Florestal Federal.

Para o êxito do trabalho do Serviço de Segurança Florestal e, mesmo um melhor entrosamento, o que se evitará muito do que poderia ocorrer, o comando do Corpo de Bombeiros espera contar com a colaboração de vários órgãos, como do DER, Departamento de Águas, Departamento de Limpeza Urbana, Secretaria de Segurança Pública, Serviço de Busca e Salvamento da FAB, Lions e Rotary Club, e dos centros excursionistas, aí com o auxílio do Departamento de Turismo do Estado.

O comandante Abel de Paula anunciou que vai convocar reunião com todos os administradores regionais e diretores do órgão com que o SSF terá que estar sempre em contato, para que todos tomem conhecimento das normas do Serviço e adotem providências no sentido de evitar incêndios nas matas do Estado.

CACHIMBO CONTRA CÂNCER

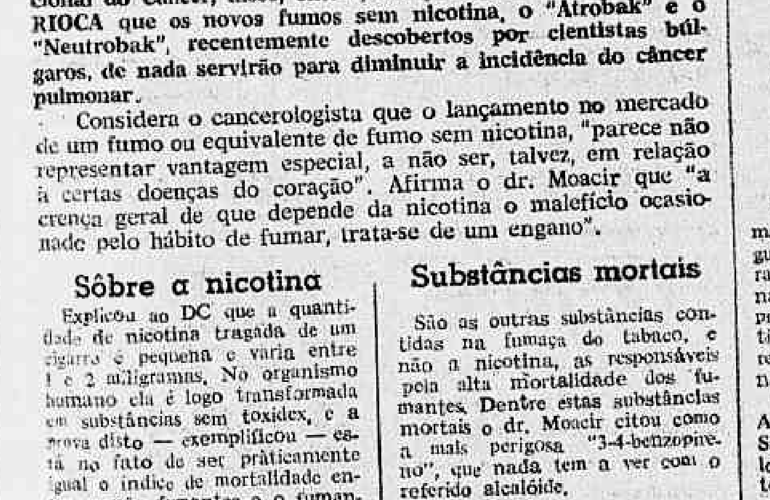

*O dr. Moacir Santos Silva confessou ao DC que embora fumante, toma suas precauções contra os malefícios do fumo. Motiva por que prefere seu "cachimbinho", menos prejudicial que os cigarros.*

SUITE POLICIAL — TIMBAÚBA

## *Suicídio duvidoso*

Está, na ordem do dia, o suicídio do sr. Dilermando Melo do Nascimento, acusado de desvio de verbas quando diretor da Divisão de Material, do Ministério da Justiça.

Estava respondendo a um dos célebres inquéritos policiais-militares que o Superior Tribunal Militar considerou sem o menor valor jurídico, sob o ponto de vista militar, por não ter sido seu encarregado designado por comando militar e se tratar de crime comum praticado em repartição civil do govêrno.

O perito criminal que procedeu ao exame do local em que o evento teve lugar concluiu seu laudo, segundo as notícias correntes, afirmando que Dilermando "não se auto-exterminou, espontâneamente".

Esta afirmativa pericial e as circunstâncias que envolvem a dolorosa ocorrência estão levando a considerar o suicídio do ex-diretor de Material como bastante suspeito.

As declarações prestadas à imprensa pela viúva são de extrema gravidade. O bilhete, com assinatura ilegível, encontrado em um dos bolsos do morto é considerado apócrifo, não só pela viúva como por amigos e parentes.

Para agravar mais a situação dos responsáveis pelo IPM do Ministério da Justiça, veio a público o major do Exército Hamilton Dantas Minchetti, herói da FEB condecorado 26 vêzes, que não teve dúvida em acusar os componentes da comissão do referido IPM como o "tendo levado à morte pelo desespêro conseqüente de terríveis interrogatórios".

O acusador conheceu a vítima nos campos de batalha da Itália onde se caracterizou pela humildade, discrição e coragem. E o major Minchetti cita caso idêntico que lhe aconteceu, em 1955, quando foi incriminado, em inquérito policial-militar, de desequilíbrio mental. "Pretenderam que eu me suicidasse. Deixaram um revólver em meu poder numa sala fechada. Tenho ânimo forte e resisti". Um parecer do professor Jurandir Manfredini livrou-o da acusação, vindo seu acusador a morrer no hospício, dentro de uma camisa de fôrça.

Em face do laudo pericial, das acusações da viúva da vítima e já agora em face das declarações públicas do major Minchetti, que providências vão ser tomadas pelo govêrno? Sòmente uma providência seria admissível — instauração de inquérito contra os componentes do IPM do Ministério da Justiça, além daquele que deve estar em andamento na delegacia do 3.º Distrito Policial, a cuja jurisdição pertence o local do trágico acontecimento.

Os esclarecimentos prestados à imprensa pelo chefe de gabinete do ministro Milton Campos são bastante sérios e não podem ser deixados à margem durante as investigações que devem ser realizadas. Ciente de que havia uma pessoa detida em uma das salas do 4.º andar, onde funcionava o IPM, por escrito, e através do subchefe do gabinete, coronel Oscar Varela, chamou a atenção do coronel Valdemar Turola para a irregularidade. O chefe do IPM negou o fato, que depois se confirmou tràgicamente.

A investigação criminal é da competência da Polícia da Guanabara, não podendo o govêrno nela intervir. Mas o Serviço Nacional de Informações pode apurar muita coisa. Seria um ótimo serviço que o SNI interviesse, discretamente no esclarecimento de um fato que pode conter muita novidade e de alguma gravidade.

# FLU VENCEU NO ABISMO E 'ZEBRA' PASSOU MAL

Fazendo da fibra e da autodeterminação suas melhores armas, o Fluminense conseguiu dobrar o Bonsucesso na noite de ontem, no Maracanã, quando arrancou a ferro e fogo um placar de 1x0, gol de Amoroso, conquistado aos 37' do segundo tempo, num jôgo dos mais acidentados, em que Oldair e Carlinhos foram expulsos de campo aos 15m de jôgo.

O Bonsucesso tem a seu crédito o fato de ter perdido Paulinho, seu melhor jogador, aos 19' de jôgo, quando se machucou e passou a fazer número em campo, e enquanto pôde. 9.339 pagantes assistiram ao encontro, proporcionando uma arrecadação de Cr$ 4.838.713,90. Na preliminar venceu, também, o Fluminense por 3x1. Antônio Viug foi um juiz à altura do atual quadro de árbitros, tudo fazendo para oferecer sua parcela de colaboração ao Fluminense.

### Detalhes técnicos

Jôgo: Fluminense x Bonsucesso.
Local: Maracanã.
Preliminar: Fluminense 3x1 — aspirantes.
Arrecadação: Cr$ 4.838.713,90 (9.339 pagantes).
Arbitragem: Antônio Viug, auxiliado por Sílvio Cabetti e Erick Swartz.
FLUMINENSE — Castilho; Carlos Alberto, Procópio, Altair e Nonô; Oldair e Denilson; Amoroso, Evaldo, Joaquinzinho e Mateus.
BONSUCESSO — Cláudio; Marcelo, Zé Maria, Paulinho e Nélson; Jaime e Helinho; Carlinhos, Sabará, Antoninho e João José.
Anormalidades — Por trocerem pontapés, Oldair e Carlinhos foram expulsos de campo aos 15 minutos do 1º tempo.

### Campo Grande: 1 x 0

O Campo Grande prosseguiu em sua marcha que o situa como o pequeno de melhor campanha no campeonato, ao vencer ontem, à noite, em Môça Bonita, ao modesto Madureira, por 1x0, gol marcado por Norival, aos 42 minutos do primeiro tempo.

A atuação do Campo Grande, no entanto, não foi das melhores, pois o Madureira resolveu lutar mais e chegou mesmo a "endurecer" o jôgo, tudo fazendo por merecer um empate. A renda somou Cr$ 443.800,00 e na arbitragem funcionou o senhor Gualter Gama de Castro.

### Detalhes técnicos

Jôgo: Campo Grande x Madureira.
Local: Môça Bonita (Bangu).
Preliminar: Campo Grande 1x0 — aspirantes.
Arrecadação: Cr$ 443.800,00.
Arbitragem: Gualter Gama de Castro auxiliado por Anaurelino Gomes e João Matarazzo.
Lício, Guilherme, Décio Estêves
CAMPO GRANDE — Edmar; e Darci Santos; Domingos e Norival; Hércio, Jairo, Guaraci e Nodir.
MADUREIRA — Humberto (Jonas); Nay, Jalmir, Alfredo e Aloísio; Estêves e Alfredinho; Nilo, Adalberto, Dinho e Jair.
Anormalidades — Jonas substituiu Humberto, no segundo tempo, aproveitando-se da Regra-3.

### Portuguêsa, 1 x Olaria, 1

PORTUGUESA 1 X OLARIA 1

Não acreditando no ímpeto inicial da Portuguêsa e Olaria acabou tirando as "listras da zebra", arrancando um empate com sabor de vitória, e confirmando a boa atuação do último jôgo, quando conquistaram um outro empate, frente ao Bangu.

Laerte, aos cinco minutos, abriu a contagem para a Portuguêsa, e Válter, no segundo período, quando o relógio marcava 19 minutos de jôgo, empatou a partida, dando números definitivos no placar. Amílcar Ferreira foi um bom juiz, e a renda somou apenas Cr$ 161.500,00.

### Detalhes técnicos

Jôgo — Portuguêsa x Olaria;
Local — Álvaro Chaves.
Preliminar — Olaria 1 x 0 — aspirantes.
Arrecadação — Cr$ 161.500,00 (318 pagantes).
Arbitragem — Amílcar Ferreira, auxiliado por Almir Cardoso e Alfredo Ferreira.
PORTUGUÊSA — Devito; Bruno, Luisão, Reginaldo e Tião; Laerte e Válter; Sabará, Inaldo, Edmur e Zé Carlos.
OLARIA — Manguito; Ouraci, Mafra, Nésio e Casemiro; Valtinho e Oton; Correia; Válter, Luís Carlos Cunho e Peniche.
Anormalidade — Não houve.

## Fla e Bangu preferem o Maracanã

Flamengo e Bangu concordam com o adiamento da partida para têrça-feira próxima, no Maracanã, levando em consideração o fato de o Estádio de Môça Bonita não oferecer condições para uma renda à altura da expressão do jôgo.

Tudo, entretanto, vai depender do Conselho Arbitral, cujas decisões só têm validade se adotadas pela unanimidade dos seus membros.

## As Orelhas Ardem

A FOFOCA está sôlta esta semana. Os homens do esporte abriram a bôca. Leiam só o que o senhor Otávio Pinto Guimarães falou: "Em 63 o Flamengo teve a seu favor nada menos de 16 pênaltis". Sim, seu Otávio Pinto. E o Botafogo, em 64, já teve cinco pênaltis em sens jogos. O que acha disso? Sendo que o da Portuguêsa decidiu o jôgo. Assim vocês batem o recorde.

★

O presidente do América, sr. Vôlnei Braune, considerado o "alcagüete" da Caixa Econômica, veio dizendo: "Querem dizer que os jogadores do América são canibais e os do Flamengo, anjinhos..." Disseram que os do América são violentos, seu Braune. E são, mesmo. Canibais, ninguém disse. Será que o Flodoaldo chegou a comer a orelha do Aírton?

★

Leiam esta beleza do nosso Janjão Saldanha, o Papa atual do futebol: "O caso é que, comprovadamente, Guálter Portela firma-se como um dos nossos melhores juízes de futebol". Tá vendo, Janjão. O quadro de juízes é tão ... tão medíocre, que o Portela é o melhor. Se você diz que êle é o melhor não quer dizer que não seja ruim, Janjão. Portela é o melhor dos piores. Agora imagine o resto.

★

O nosso mestre Mário Filho também pontificou. Leiam: "Guálter Portela Filhó viu o pênalti. Tanto que quis punir o América dando um córner que não existiu". Então se êle viu e não marcou tá com crime no cartório, seu Mário. Se êle viu, no duro, é o que todo rubronegro tá dizendo dêle. Aquilo.

★

José Maria Scassa explica por que o Flamengo tá entregue às baratas das arbitragens: "O presidente Fadel Fadel resolveu, êste ano, adotar uma política de apoio integral ao Departamento de Árbitros". Então zero para Fadel Fadel. Não se pode apoiar um Departamento que tá caindo pelas tabelas, Scassa. Bem feito pro Flamengo.

★

O dr. Vargas Neto estava um amor, outro dia, em "Jornal dos Sports". Leiam: "Notei uma restrição, uma insinuação velada no noticiário de jornal e nas palavras dos comentaristas, a respeito da vitória do Botafogo sôbre a Portuguêsa". Quá, quá, quá. Insinuação velada, doutor? Engana-se. Todos disseram que o Meireles "tungou" a Portuguêsa com aquêle pênalti. E claramente. E daí?

SUPER XX

## Olímpicos seguem hoje

O selecionado olímpico brasileiro jogará amanhã e domingo na cidade de Colatina, em dois jogos testes contra o selecionado local visando os próximos Jogos de Tóquio.

A turma da CBD viaja hoje para aquela cidade capixaba no ônibus das 7 horas da manhã.

## Mário quer Araquém em Sete Lagoas

O major Mário Pereira da Silva, que conquistou brilhante vitória ao ter reconhecido pelo CND seu diploma de técnico em futebol, concedido pela Escola de Educação Física do Exército, foi contratado pelo Democrata, de Sete Lagoas, Minas Gerais

Para reforçar sua nova equipe, está tentando o concurso do atacante Araquém, do Vasco, para um período de empréstimo de quatro meses. O craque receberia ordenados de Cr$ 60, mil, com casa e comida, e luvas de Cr$ 200 mil. Araquém já obteve o consentimento de sua genetriz, mais está indeciso ante uma proposta que recebeu da Colômbia, através de carta enviada ao goleiro Ita, pela qual um clube colombiano está disposto a pagar ao craque salários de Cr$ 300 mil, durante um ano de contrato.

"ARCO-IRIS": NA MEDIDA

*Ontem, sòzinho, durante 1 hora Didi treinou o "arco-iris", que vai pôr em prática, domingo, contra o Canto do Rio.*

# Didi suou camisa e vai jogar domingo

**Didi finalmente fará a sua estréia — depois do retôrno de Lima — no time do Botafogo jogando domingo contra o Canto do Rio, no ataque, junto de Bira, na função de "trampolim" entre Jairzinho e Quarentinha.**

O "maestro" que se mostrou irritado durante tôda a semana face à negativa do técnico em lançá-lo, acalmou-se ao ter ciência de que tem presença assegurada contra os niteroienses e ontem, Didi, durante 1 hora, estêve em campo (de General Severiano) treinando o chute "arco-iris" que terá oportunidade de exibir ao público carioca.

### Didi, o único

Didi foi o único jogador botafoguense a ir à campo na tarde de ontem e com a assistência da reportagem do DC bateu bola exatamente durante 60 minutos, executando o "arco-iris".

Didi está contente — notava-se até mesmo uma alegria de criança — em jogar, frisando que seu objetivo era enfrentar o Vasco, mas vai mesmo contra o Canto do Rio.

### "Trampolim"

O ataque botafoguense contra o Canto do Rio será armado com Jairzinho na ponta direita, Quarentinha, Didi e Bira, sendo que o "maestro" terá a função de "trampolim" entre Jairzinho e Quarentinha, função essa que é idêntica a posicona por Arlindo no time.

Os alvi-negros treinarão coletivamente esta tarde (15 horas) visando o confronto de domingo. Ontem Rildo estêve em General Severiano apenas para ser submetido a tratamento médico.

### Craque mineiro

Chega hoje para o Botafogo um craque mineiro, do Sete Lagoas, ponta esquerda, cujo nome os dirigentes botafoguenses estão conservando sob severo sigilo.

## Flu nega Ubiraci em troca de Nílson

**O diretor José Herculano, do Fluminense, negou ontem por telefone o atacante Ubiraci ao Atlético Mineiro, que faria parte da transação com Nílson, afirmando que se realmente o ponta de lança atleticano fôr bom, comprará, mas não cederá nenhum craque pois o time ressente de jogadores.**

O ponteiro-esquerdo Gilson Pôrto acabou sendo cedido ontem ao Esporte Clube Bahia por Cr3 1 milhão, tendo o jogador comparecido pela manhã nas Laranjeiras e se despedido de diretores, técnicos e companheiros, afirmando que esperaria a visita do Fluminense a Salvador para poder tirar o "bicho" do pessoal. Gilson não quis revelar as bases com que assinou para voltar à Bahia, frisando que isso era segrêdo.

Hoje pela manhã, os craques, que após a partida de ontem voltaram à concentração, farão ligeiro treino recreativo com revisão médica incialmente. Para amanhã, sábado, Tim não programou qualquer treinamento, a não ser recreação e os craques só deixarão a ohars, após a partida com o América.

# 'O Flamengo não admite interpelação de Passo'

**O sr. Gunnar Goransson disse à nossa reportagem que «o Flamengo só deixará de gritar contra os critérios em vigor para a escolha dos árbitros quando o problema fôr solucionado com a completa autonomia do Departamento de Árbitros. A luta está começando agora e será intensificada com a mobilização da opinião pública, pois é difícil aceitar o que aí está.»**

**— Depois de cada jôgo, — acrescentou — vamos enviar uma carta ao chefe do Departamento de Árbitros, fixando os nossos pontos-de-vista sôbre o trabalho dos juízes. Vamos iniciar com um protesto contra a anulação do gol de Aírton, no jôgo contra o São Cristóvo, quando um dos auxiliares do sr. Eunápio de Queirós discordou da marcação.**

### Autonomia

— De agora em diante, e ostensivamente, — esclareceu — o Flamengo passará a responsabilizar o DA diretamente e deixará de tomar conhecimento das listas tríplices apresentadas pelos representantes dos clubes concorrentes.

Referindo-se à notícia segundo a qual o sr. Antônio do Passo vai interpelar o Flamengo, sôbre as declarações de Flávio Costa à imprensa, disse o sr. Gunnar:

— Hoje mesmo vou dizer ao sr. Passo que isso de nada vai adiantar. O Flamengo assumirá inteira responsabilidade pelo que tem dito o seu treinador, porque êle tem expressado o ponto-de-vista de tôda a diretoria do clube e de tôdas as pessoas de bom-senso. Enquanto o Departamento de Árbitros insistir em abrir mão da sua autonomia a responsabilidade nas questões que lhe estão afetas, nós não pararemos de agitar o problema das arbitragens.

— Muitos estão pretendendo levar a discussão por caminhos diferentes e fugir ao que interessa, não apenas ao Flamengo, mas também à maioria dos clubes cariocas. O Flamengo vai gritar mais ainda. — Concluiu o sr. Gunnar.

### Problemas para Flávio

As torções de tornozelo de Aírton, Amauri e Marcial são os grandes problemas que preocupam a direção técnica do Flamengo para a partida com o Bangu. No ataque, Berico poderá estrear amanhã, se Aírton e Amauri não se recuperarem no decorrer das próximas 24 horas.

Segundo o dr. Pinkwas, as torções de tornozelos dos três jogadores preocupam os médicos do clube, embora a palavra definitiva sôbre o assunto sòmente possa ser dada após à revisão médica de hoje. Quanto a Berico, já poderá jogar, se necessário, embora o nôvo atacante ainda não esteja no ideal da sua forma física.

Após a revisão médica de hoje, os jogadores do Flamengo farão um ensaio individual e, em seguida, irão para a concentração.

## 'Brasileiro' de Atletismo começa hoje

Terá início esta tarde (14,30 horas) na pista e campo da Escola Militar de Agulhas Negras, o "II Campeonato Brasileiro Juvenil de Atletismo", em Resende, certame êsse que é promovido pela CBD.

O Campeonato terá curso amanhã e se concluirá no domingo sendo ao ensejo do encerramento oferecido um banquete aos participantes.

### Programa

É o seguinte o programa e horário de hoje

14,30 horas — Solenidades de Abertura;
15,00 horas — 110 metros com barreiras — Semifinal;
— Salto em distância — Hexatlo;
— Arremêsso do martelo — Final;
15,30 horas — 400 metros rasos — Semifinal;
16,00 — 100 metros rasos — Semifinal;
— Arremêsso do dardo — Hexatlo;
16,20 horas — 1.500 metros rasos — Final;
16,40 horas — 110 metros com barreiras — Final;
17,00 horas — 110 metros rasos — Final;
17,10 horas — 100 metros rasos — Hexatlo;
17,40 horas — 400 metros rasos — Final.

# VASCO VAI DEIXAR DE PAGAR 'LUVAS'

**Revolucionando a politica social-econômicaa-financeira do futebol brasileiro, o vice-presidente Antônio Soares Calçada anunciou que vai abolir o pagamento de «luvas» nas contratações e reformas de contratos dos jogadores do Vasco, passando no entanto a pagar salários bem elevados, concordando, apenas, em fazer pequenos adiantamentos aos jogadores, quando estritamente necessário.**

**O dirigente vai ainda travar outra batalha, a de tentar reaproximar o Vasco da imprensa especializada, criando uma Sala de Imprensa no clube, na qual os jornalistas terão tôda espécie de recursos para bem desempenhar a missão de divulgar as atividades sociais e esportivas do grande clube. Quanto às «mesas-redondas» com jogadores, técnicos e médicos, após a derrota para o Botafogo, voltaram a ser motivos de estudos.**

### Futebol x Cruzeiros

Aborrecido com a derrota para o Botafogo, logo agora que o Vasco caminhava para a total recuperação, Barbosinha voltou a reclamar da citação de dinheiro, na preleção de pré-jôgo, por considerar que dinheiro e futebol não se misturam. Disse o craque que sempre deu azar falar em dinheiro antes das partidas, sendo preferível nada dizer quando faltar bom assunto.

### Bom é chuveiro

Eli disse que não pode mudar de pronto o padrão de jôgo, forçando os homens de meio de campo a fazer lançamento de profundidade. Explicou que, sendo mal feito, o lançamento vira "chutão", complicando mais ainda a missão dos atacantes. Para Eli, um bom lançador faz falta no Vasco, pois só assim a bola seria impulsionada como deve, para cair atrás da linha de zagueiros contrários, como se fôsse de um chuveiro. Eli quer também urgentemente três reforços, os quais estão sendo tentados pelos dirigentes.

### Juvenis parados

Ganhando muito pouco, e com tôdas as despesas normais a qualquer homem, principalmente no que diz respeito à vestimenta e compromissos de família, os juvenis do Vasco vêm enfrentando sérios problemas, e que vão se agravar com o término do campeonato juvenil, pela falta de "bichos" Para minorar a situação dos rapazes, o vice Calçada estuda um plano de dar a cada jogador juvenil, dentro de suas possibilidades, um emprêgo em São Januário, no qual receberiam mais um salário-mínimo. Com essa medida, terminaria tabém a inércia em que vivem, e que tem provocado problemas de ordem disciplinar nos dormitórios do Vasco.

## Daniel Pinto arrasador:

# O juiz é ladrão e Passo o chefe

"Bôbo sou eu que deixo minha família, trabalho a semana inteira, e no dia do jôgo tenho que lutar contra uma quadrilha de ladrões, um verdadeiro sindicato do crime, chefiado por Antônio do Passo, e uma porção de gente da Federação" — disse Daniel Pinto após o jôgo, completamente transtornado.

"Esse Antônio Viug já nos furtou muito no campeonato passado. E se êle assim procede quando era de graça, não se pode dia espera: outra coisa agora com o "torneio da morte". Eu já deixo o futebol paulista com mêdo dessa quadrilha — prosseguiu Daniel — e acabei vindo cair nas mãos dêles".

### Cambada de ladrões

Descontrolado, possesso, com lágrimas nos olhos, prosseguiu Daniel: — será que essa gente não tem família. Não compreende que a vida se resume no que nós fazemos. Será que não trabalham, não lidam com pessoas decentes a quem precisam fitar de frente.

Larguei São Paulo com mêdo da quadrilha. Uma turma que não compreende que se um Fluminense paga salários caros aos seus jogadores, também nós pagamos bem aos nossos craques. Eu já sabia que perderíamos os jogos contra os grandes por antecipação, mas nunca que a situação chegasse a tal ponto. Deve haver um submundo sim. Eu agora já acredito em tudo. E' uma corja de ladrões — concluiu Daniel, após ser controlado pelos dirigentes do Bonsucesso.

## Rebelião banguense: Bianchini é 'marajá'

Parada declarou que não sabe porque está «barrado» na equipe de Môça Bonita, pois nenhuma explicação lhe foi dada, e confirmou que realmente disse aos dirigentes banguenses que não era possível se matar em campo ganhando Cr$ 75 mil enquanto que Bianchini tinha contrato de Cr$ 1 milhão por mês.

O vice-presidente Castor de Andrade e Silva se apressou em desmentir as declarações do craque, afirmando que Parada não estava «barrado» e sim poupado já que anda muito cansado e nervoso. Quanto a Bianchini ganhar Cr$ 1 milhão, desmentiu, afirmando que o jogador ganha apenas Cr$ 450 mil mensais.

### Muita satisfação

Os dirigentes do Bangu mostravam-se muito satisfeitos pela vitória sôbre o Canto do Rio, dizendo que a goleada vai tirar o pavor que o time tinha de não fazer gols. Cr$ 30 mil será a gratificação de cada «player» pela vitória e ontem às 13h, o Diretor «Marreco» ofereceu uma feijoada ao plantel.

Os banguenses iniciam hoje seus treinamentos em Môça Bonita para a partida contra o Flamengo. Existem entendimentos para que a partida seja transferida para têrça-feira à noite, caso o jôgo entre os tradicionais adversários fique como n.º 3, conseqüentemente tendo que ser disputado em Môça Bonita.

# 'Nós, do Fluminense, não aceitamos coação'

**— O Fluminense está se limitando a observar as discussões entre Flamengo, Botafogo, América, Federação Carioca e Departamento de Arbitros, certo no entanto que nenhuma coação está havendo, pois se tal acontecesse o clube das Laranjeiras não admitiria ser prejudicado para que outros se satisfizessem — declarou o vice-presidente Wilson Xavier à nossa reportagem.**

— Realmente as arbitragens não estão boas, mas o Fluminense não tem reclamado. Quando o faz, procura de forma gentil à maneira de mostrar o seu descontentamento ao Departamento de Árbitros e, quando é o caso, solicita a não escalação do profissional em pauta, para as partidas seguintes do grêmio das Laranjeiras — aduziu o dirigente Wilson Xavier.

— O Fluminense não toma partidos em discussões entre coirmãis, mas aceita qualquer nova idéia que vise a melhorar o nosso futebol. Acreditamos e sabemos que os juízes erram mas sabemos também que não são desonestos. Erram por ignorância e ninguém pode evitar, a não ser quando aparecer alguém para assumir certas responsabilidades. Mas até lá, temos que esperar um bocado.

Precisamos de calma e tranqüilidade. Meu time está calmo e tranqüilo e, honestamente, queremos continuar assim.

## PELO MIOLO DA RAIA — OSCAR VAREDA

* Lausanne inicia galopes para reaparecer

* Garantido o sucesso das corridas em Magé

* Turfe em Mato Grosso e Londrina

Lausanne, em São Paulo, após sofrer prolongado exame foi dada como em perfeitas condições. — Assim já começou a mexer as perninhas para reaparecer no próximo dia 6, em Cidade Jardim, no G. P. "Independência"

●

Programa de têrça-feira, em Magé, já circulando com montarias e tudo. Tem Ricardo e tem aquêle páreo só para mulheres. — A coisa leva jeito de ser sucesso dos maiores.

●

Acreditamos mesmo que se o tempo ajudar vai acontecer uma enchente naquela base. — Os dirigentes da nova entidade que saibam preparar tudo certinho, porque já tem gente que não é brincadeira.

●

À venda o nôvo número da revista "Sedução", especializada em fotonovelas. — Na principal figura numa história sôbre turfe o comentarista Bolonha.

●

Vai acontecer na próxima quarta-feira, o G. P. "Campo Grande", em Mato Grosso. — Maior acontecimento do turfe local, com a presença de vários animais paulistas e os conhecidos jóqueis Dendico Garcia, A. Artim e J. Carlindo. — Dendico monta Gromar.

●

Parece que terminou tudo em paz entre a crônica turfista e o Serviço de Imprensa do JCB, naquele caso criado pelo responsável por aquêle setor com as delegações estrangeiras e nacionais, por ocasião do último G. P. "Brasil".

●

Houve uma troca muito gentil de correspondência e a fórmula ideal foi devidamente encontrada — Assim a diretoria da entidade dos cronistas e seus associados estarão presentes ao banquete que o JCB oferece no próximo domingo, quando dedica sua reunião à imprensa falada e escrita.

●

No próximo domingo, será feita em Londrina (Paraná), a primeira experiência de carreiras noturnas. — Podemos também adiantar que o G. P. "Londrina" foi transferido para o dia 4 de outubro, com a dotação mantida em um milhão.

●

Parece tudo acertado para a estréia, amanhã, na TV-Continental da equipe da Rádio Eldorado — Será feita uma cadeia a exemplo do que vinha sendo realizado com outra emissora. — Transmissão de todos os páreos e comentários.

●

Merece o apoio total a volta dos páreos compulsórios que há muito estavam sendo reclamados — E muito mais o regulamento proibindo a inscrição em outras carreiras dos animais ali anotados.

# Aliano teme pista de grama para seu pupilo Protocolo

**O treinador Válter Aliano tem algumas inscrições com boas possibilidades para as corridas de amanhã e domingo no Hipódromo da Gávea, mas confessa estar preocupado com Protocolo, porque o filho de Profundo nunca atuou em pista de grama, embora a sua forma seja a melhor possível, no momento.**

**— Protocolo perdeu por escassa margem para o estreante Jório — explicou — pois José Portilho anda na melhor forma da sua carreira e soube tirar partido das peripécias do páreo. Jório correu muito e a experiência de Portilho foi fundamental. Protocolo trabalhou para o compromisso de domingo, em 84"2/5, e o problema é mesmo a raia. Se fôr na areia, não haverá problema.**

### Ferraduras

— Se o páreo fôr na grama, continuou o treinador, — correrei Protocolo com ferraduras de alumínio, seguindo um antigo hábito meu. Não gosto de desferrar os animais, antes de saber das suas reais possibilidades. A direção do animal será de Francisco Esteves, que o entende bem e o tem trabalhado sempre, pela manhã.

### Lady Corruira

A primeira inscrição de Válter para o programa de sábado, é a de Lady Corruira, que melhorou bastante, mas vai ter na estreante América, uma adversária difícil de ser derrotada.

— Pelo que tenho observado, vai ser muito difícil derrotar América no primeiro páreo de amanhã, pois a égua treinada por Paulo Morgado aparece como uma das fôrças da competição.

### Renown

No 5.º páreo, Renown não é um dos mais visados pelos observadores, embora não possa ser inteiramente abandonado nas apostas, com um exercício na volta fechada de 142"3/5, com boa disposição. Está anotado em páreo equilibrado, e deve correr para uma colocação, pois sempre produziu mais em pista de areia leve. Na pesada, sofre rebate.

### Trabalhou bem

El Emir, outro parelheiro sob a responsabilidade de Válter Aliano, anotado no 6.º páreo de domingo, trabalhou a milha em 108", inteiramente à vontade, sempre pelo meio de raia. Vai voltar ao regime do bridão de Francisco Pereira Filho, depois de ter sido conduzido na última por Luís Vaz.

— El Emir vai correr muito bem e pode ganhar sem surprêsa, disse Aliano. — O filho de Elpenor sempre chega colocado, e deve influir bastante no desenrolar da competição. Voltou à condução de Francisco Pereira Filho, no bridão, pois a experiência com Luís Vaz em seu dorso, não aprovou inteiramente. Como Francisco já o tinha dirigido em duas oportunidades, vai conduzi-lo novamente. E' um páreo jeitoso.

## 'Gang' de turfe baleou denunciante

Rodolfo Valero, profissionalmente advogado, autor da denúncia que pôs a descoberto a fraude ocorrida há pouco no Hipódromo de Techo, em Bogotá, resultando no amolecimento de seis páreos de uma reunião, foi alvejado com cinco tiros ao se dirigir para o seu automóvel, no centro da capital colombiana, constatando-se ferimentos apenas leves.

Conforme se recorda, 13 jóqueis e um treinador, foram apontados como responsáveis pelo conluio em seis carreiras, garantindo a um comparsa a vitória sòzinho do concurso denominado "Seis e cinco pontos". A soma ganha, segundo se divulga, teria sido dividida igualmente entre os profissionais acusados.

TININDO

*Protocolo está na conta e tem tudo para marcar desta feita sua esperada vitória que será a primeira da campanha.*

## Se o cavalo falasse não haveria desculpas

De um modo geral, o mundo do turfe em seus bastidores gira dentro de uma densa nuvem de mistério. Poucas pessoas sabem da realidade das coisas, e sabendo-as, fazem o possível para que outras não venham a ter conhecimento delas. "A moita" é a regra. Falador não tem barbadas, pois não merece confiança. A maior vítima, entretanto, é o cronista, que desejoso de bem informar o público, muitas vêzes se choca com uma verdadeira muralha de silêncio.

O mais interessante, é que nas corridas, o principal ator o cavalo, é desprovido do dom da palavra, deixando ao homem, a tarefa de exprimir-se em seu lugar. Mesmo se falasse, o animal muitas vêzes não teria autorização para tal. É o que ocorreria, por exemplo, com a já famosa Montelê, que se interpelada por um repórter sôbre suas possibilidades, certamente responderia: "Com que você quer que eu saiba? Além de não saber se hoje é o "dia", meu treinador faz de tudo um mistério, e nem me revelou se estou em boa forma ou não".

A verdade é que seria preciso que os homens que preparam os animais quisessem sempre explicar uma boa ou má performance de um parelheiro, para que o público pudesse estar a par da realidade das coisas.

Mas qual o quê! Desde que as corridas existem, muitos são os profissionais que se escondem atrás de uma cortina de silêncio, e o público que paga entrada aposta e graças ao qual as corridas existem, sabe muito menos das melhoras obtidas pelo Mahomé, que das últimas aventuras amorosas de Elizabeth Taylor.

Querendo atravessar essas dificuldades e vencer o despistamento, é que o cronista procura o treinador do animal sôbre o qual pretende informar, e recebe como resposta:

— Meu cavalo não está muito mal, embora não esteja tinindo, mas confirmarei sua inscrição no "handicap" de sábado, dependendo do pêso...

— Você tem mêdo que êle vá sair muito pesado?

— Sim, em relação aos seus adversários mais perigosos...

— E quais são êles?

— Depende da raia...

— Qual a raia que você prefere?

— Nem muito leve nem muito pesada: mais ou menos úmida...

Êste é o tipo de informação que o cronista receberia antes de um páreo. Depois da corrida, é que o negócio se complica mais ainda:

— Então fulano, como é que foi a corrida de seu cavalo?

— Não foi muito ruim; êle está melhorando aos poucos...

— Mas você gostou da corrida?

— É o que eu vou dizer ao proprietário...

— E o jóquei, que foi que êle disse?

— Ainda não falei com êle, pois êle foi mudar a farda para o próximo páreo.

— Mas então o que é que você vai dizer quando encontrar-se com êle?

— Que êle "botou fora"...

— Mas eu pensei que você tinha gostado da corrida.

— Eu não disse que tinha gostado; disse que era isso que eu ia dizer ao proprietário...

— Quer dizer que você não vai dizer a mesma coisa ao proprietário que ao jóquei?

— Isso depende de se êles estiverem juntos, ou não...

Como viram, êsses são os problemas diários com que se depara o cronista de turfe, mas que, sem êles, as corridas de cavalos perderiam seu mais particular tempêro: "L'eternelle incertitude du turf".

# Montarias para Magé

**Na próxima têrça-feira, dia 25, será realizada a II Reunião Experimental do Jóquei Clube Ipiranga, em Magé. As montarias para essa corrida, ontem conhecidas, vão a seguir divulgadas, inclusive as referentes aos páreos para amazonas e o de "Steeple-Chase", em ambos devendo atuar Brigitte Dress:**

1º PAREO — 1.000 Metros — às 13,30 Horas — Cr$ 90.000,00. — "Prêmio Hípico Fluminense"

| | Ks. |
|---|---|
| 1—1 Ricamar, L. Lins | 58 |
| " Primula, J. Quintanilha | 56 |
| 2—2 Arassú, L. Carlos | 58 |
| 3 Comédia, A. Ricardo | 56 |
| 4 H'gh Speddd, A. Olivares | 58 |
| 3—5 Camélia, G. Sancho | 56 |
| 6 Otária, A. Costa | 56 |
| 7 Angolesa, A. Neri | 56 |
| 4—8 Prumus, B. Alves | 58 |
| 9 Poráguê, L. Carvalho | 58 |

2º PAREO — 1.000 Metros — às 14,10 Horas — Cr$ 20.000,00. — "Colégio Militar do Rio de Janeiro"

| | Ks. |
|---|---|
| 1—1 Vitalgo, C. Souza | 58 |
| 2 Novata, M. Oliveira | 53 |
| 2—3 B. Ibrahim, não corre | 52 |
| 4 Bronze, J. B. Paulielo | 52 |
| 3—5 Pedra Prêta, J. Barros | 50 |
| " Nunsuch, E. Gibson | 54 |
| 6 Glinda, não corre | 55 |
| 7 R. Constant, L. Carvalho | 58 |
| 4—8 King Rão, P. Fontoura | 56 |
| 9 Pau Ferro, G. Mendonça | 58 |

3º PAREO — 1.300 Metros — às 14,50 Horas — Cr$ 70.000,00. "Confederação Brasileira de Hipismo"

| | Ks. |
|---|---|
| 1—1 Tenace, J. B. Paulielo | 58 |
| 2 Epico, D. Figueredo | 58 |
| " Pato Rouco, não corre | 52 |
| 2—3 Pato Donald, J. Baffica | 52 |
| 3—4 Hurlingham, A. Olivares | 56 |
| 5 Andú, H. Vasconcellos | 54 |
| 4—6 Londoner, J. Barros | 52 |
| 7 Zonzo, J. Quintanilha | 54 |

4º PAREO — 1.300 Metros — às 15,30 Horas. — Cr$ 70.000,00. — "Regimento Caetano de Faria"

| | Ks. |
|---|---|
| 1—1 F. King, C. R. Carvalho | 54 |
| " Don Castilhos, P. Fontoura | 52 |
| 2—2 D. Karadagian, M. Andrade | 58 |
| 3 Flaca, E. Oliveira | 51 |
| 3—4 Sunred, J. Barros | 56 |
| 5 Passo Rápido, I. Souza | 54 |
| " Rosa d'Agua, não corre | 53 |

PAREO DE AMAZONAS

"Prêmio Jóquei Clube Ipiranga"

1 — Giavanoto — Rita B. Melo
2 — Palpiteiro — Helga Matheis
3 — M. Branco — Regina Sá Carvalho
4 — Balle — Brigitte Dresse
5 — Batuque — Maria H. Guimarães
6 — El Cid — Maria C. Ferrari
7 — Frater — Vanda de Castro

5º PAREO — 1.200 Metros — às 16,20 Horas — Cr$ 70.000,00 — "Regimento Andrade Neves"

| | Ks. |
|---|---|
| 1—1 Furor, C. R. Carvalho | 56 |
| 2 Baritono, A. M. Caminha | 53 |
| " Night and Day, A. Neri | 50 |
| 2—3 Salteador não corre | 58 |
| " M. Tamar, M. Andrade | 52 |
| 4 Abas, não corre | 52 |
| " Sem Rival, D. Figueredo | 58 |
| 3—5 O. K., não corre | 54 |
| " Pato Rouco, L. Lins | 54 |
| 6 Coqueiro, J. Santos | 54 |
| 7 Bismuto, não corre | 52 |
| " Rápido, M. Niclewisck | 51 |
| 4—8 Sh'ft, não corre | 50 |
| 9 Amalfi, F. Ferreira Fº | 56 |
| 10 Cipó, S. Guedes | 58 |
| " Louquinho, E. Gibson | 58 |

6º PAREO — 1.200 Mts. — às 17 H. "Steeple-Chase"

| | Ks. |
|---|---|
| 1—1 Ottoman, Brigite Dresse | 70 |
| 2 Cacique, Maj. A. Silva | 76 |
| 3 Zum Zum Zum, Ten. G. Nog. | 73 |
| " Dólar, Gen. E. Menezes | 70 |
| 2—4 Mensageiro, H. Munhoz | 81 |
| " Catita, Ten. T'bau Costa | 76 |
| 5 Arpége, Ten. H. Rebouças | 75 |
| " Saycan, Ten. J. Felipe | 70 |
| 3—6 H. Society, T. C. Cavalcante | 78 |
| 7 Ciúme, J. M. Guimarães | 70 |
| 8 Sheik, Ten. D. Gahywa | 81 |
| " Heros, Ten. L. Fernandes | 70 |
| 4—9 Fabuloso, Cap. J. Pimenta | 78 |
| " Avaí, Alegria Simões | 70 |
| 10 Hadda, S. Hansen | 70 |
| " Landgú, H. C. Pimenta | 72 |

# Raia tinindo e 'show' de aprontos: ontem

**Agradecendo ao estado excelente da raia de areia, conforme se encontrava na manhã de ontem, vários animais aprontaram destacadamente para a sabatina. Diécia, que venceu espetacularmente e em marca expressiva ao estrear recentemente na Gávea, desconotu 700 metros cravando 42" com facilidade, igualando aquela marca a não menos corredora Prata que também finalizou com sobras.**

Quotidien, agora em plena forma e pronto para dar trabalho aos seus rivais de amanhã, terminou os 600 em 36 e duas linhas, à vontade desde a largada, Chantilly, lucrando com o estirão recente e pouco exigido pelo Bequinho, percorreu 700 metros em 42 e dois, deixando ótima impressão. E Lady Roc, perigosa concorrente na carreira inicial, fêz 800 metros em 50" certinhos, evidenciando melhoras em seu estado geral.

### Relação

Ainda com agrado terminaram Apito (700 em 42"), Brumado e Roseclair, êste com 65 e dois quintos para o quilômetro, nada exigida até o cruzar do "espelho".

E vai a seguir divulgada a relação completa dos aprontos para as corridas de amanhã:

1.º Páreo: LADY ROC, A. Costa — 800 em 50".
MONTELÊ, F. Meneses — 700 em 47"2/5.
CHRISTINA M. P. Lima — 700 em 45".
2.º Páreo: CÁDMO, J. Corrêa — 600 em 41".
NIHUIL, A. Machado — 600 em 37".
CHANTILLY, M. Silva — 700 em 42"2/5.
TORNEIO, J. Machado — 800 em 54".
3.º Páreo: DENVER, M. Silva — 600 em 38"2/5.
EL PICONERO, J. Machado — 700 em 46".
JEUNE-PRINCE, A. Reis — 700 em 44".
CITIZEN, O. Cardoso — 700 em 43"2/5.
DECIL, A. Barroso — 600 em 38".
4.º Páreo: ENSEIO, J. Corrêa — 700 em 43"2/5.
MANGETOUT, M. Silva (R. O.) — 400 em 26".
PLEBISCITO, O. Cardoso — 700 em 46".
ARKEPAN, J. Machado — 700 em 45".
ZUT, P. Alves — 600 em 38".
ESTÁDIO, J. Santos — 800 em 56".
5.º Páreo: ROSECLAIR, O. Cardoso — 1000 em 65"2/5.
RENOWN, F. Esteves — 800 em 52".
MIRACLE, F. Pereira Filho — 700 em 47".
QUILAND, A. Santos — 800 em 54".
RAPTO, M. Silva — 700 em 45".
MAHOMÉ, A. Machado — 700 em 44".
OMBRO, L. Acuña — 700 em 48".
GABARDO, J. Negrello — 700 em 47"2/5.
GORGEL, J. Corrêa — 800 em 57"2/5.
ACONCÁGUA, A. Barroso — 600 em 40".
6.º Páreo: DIÉCIA, J. Baffica — 700 em 42".
PEÔNIA RÚBIA, O. Cardoso — 800 em 52".
ON DIT, D. P. Silva — 800 em 50".
SAMIRA, F. Esteves — 600 em 38".
GREY-ALL, M. Andrade — 600 em 37"2/5.
COMANCHERA, J. Sousa — 700 em 47"2/5.
CRISÁLIDA, M. Silva — 600 em 37"2/5.
PATENTE, A. Barroso — 700 em 45"2/5.
DECANI, J. Machado — 600 em 37"2/5.
PRATA, A. Reis — 700 em 42".
7.º Páreo: SOIREE, A. Ricardo — 600 em 38"2/5.
POESIA, J. Machado — 600 em 40"
QUE GUAPA!, O. Cardoso — 600 em 39".
TIA MINA, J. Silva — 600 em 38"2/5.
BELA ITALIA, A. Portilho — 600 em 38"3/5.
OLÉIA, A. Barroso — 600 em 37".
JUDY, D. Moreno — 700 em 45".
8.º Páreo: MORON, J. Santos — 600 em 39".
RESGATE, A. Portilho — 600 em 38".
FANTASTIC, H. Vasconcelos 600 em 40".
9.º Páreo: PROVENÇAL, A. Ricardo — 600 em 38".
BRUMADO, L. Carlos — 800 em 51".
ROVER, A. Santos — 600 em 40"2/5.
MOGUM, A. M. Caminha — 600 em 37".
ADEREÇO, L. Carvalho — 600 em 37".
QUOTIDIEN, U. Cunha — 600 em 36"2/5.
GORORÓ, J. Negrello — 700 em 45"2/5.
APITO, A. Reis — 700 em 42".
DARK ORIENT, O. Cardoso 600 em 38".

ANDA BEM

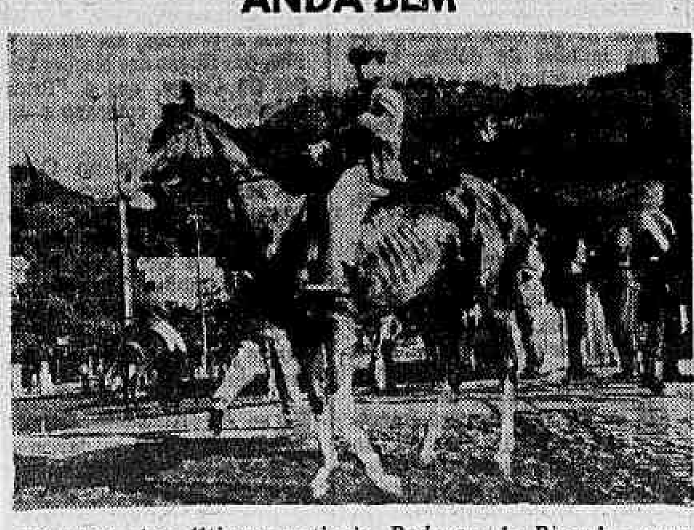

*Flagrante dos últimos matinais. Redexan de Ricardo preparando-se para entrar na pista. Galope de saúde.*

# Resultados de ontem; Hipódromo da Gávea

**Sete páreos foram ontem à noite corridos na Gávea. Boas disputas e algumas finais de sensação, marcaram o sucesso da reunião, cujos resultados técnicos passamos a divulgar:**

**PRIMEIRO PAREO — 1200 METROS**
1.º Azaléa, J. Baffica
2.º Aracema, M. Andrade
Vencedor: 1 ... Cr$ 16,00
Dupla: 11 ... Cr$ 80,00
Placê: 1 ... Cr$ 15,00
Não correu: Zimase.

**SEGUNDO PAREO — 1.300 METROS**
1.º Bacela, A. Santos
2.º Blanchette, J. Souza
3.º Zoroca, A. Ramos
Vencedor: 1 ... Cr$ 12,00
Dupla: 14 ... Cr$ 26,00
Placê: 1 ... Cr$ 10,00
" : 8 ... Cr$ 12,00
" : 4 ... Cr$ 13,00

**TERCEIRO PAREO — 1.600 METROS**
1.º Hartim, J. Corrêa
2.º Helino, A. Ramos
3.º Bellamour, A. Machado
Vencedor: 7 ... Cr$ 144,00
Dupla: 33 ... Cr$ 412,00
Placê: 7 ... Cr$ 60,00
" : 6 ... Cr$ 41,00
" : 10 ... Cr$ 56,00
Não correu: Epico.

**QUARTO PAREO — 1.300 METROS**
1.º Girassol, A. Azevedo
2.º Indio Jari, O. Cardoso
Vencedor: 1 ... Cr$ 12,00
3.º Hall-Mark, F. Conceição
Vencedor: 3 ... Cr$ 23,00
Dupla: 12 ... Cr$ 25,00
Placê: 3 ... Cr$ 14,00
" : 1 ... Cr$ 14,00
" : 8 ... Cr$ 26,00

**QUINTO PAREO — 1.500 METROS**
1.º Ekandir, A. Ramos
2.º Jorro, A. Machado
3.º Seu Macedo, C. Souza
Vencedor: 9 ... Cr$ 125,00
Dupla: 24 ... Cr$ 122,00
Placê: 9 ... Cr$ 28,00
" : 4 ... Cr$ 16,00
" : 8 ... Cr$ 20,00
Não correram: Grand Marnier, Aramacho, Tamborim e Quixote.

**SEXTO PAREO — 1200 METROS**
1.º Cabernet, D. Moreno
2.º Sério, A. Ramos
3.º Neran, J. Machado
Vencedor: 8 ... Cr$ 660,00
Dupla: 23 ... Cr$ 60,00
Placê: 8 ... Cr$ 24,00
" : 5 ... Cr$ 21,00
" : 9 ... Cr$ 28,00
Não correu: Pinheiral.

**SETIMO PAREO — 1.600 METROS**
1.º Camboim, A. Ricardo
2.º Anavion, O. Cardoso
3.º Amilcar's Dilemma, A. Barroso
Vencedor: 5 ... Cr$ 33,00
Dupla: 23 ... Cr$ 64,00
Placê: 5 ... Cr$ 15,00
" : 3 ... Cr$ 27,00
" : 1 ... Cr$ 15,00
Movimento geral de apostas — Cr$ 135.636.500,00.

# Sábado na Gávea

1º PAREO — às 13,45 HORAS — 1.500 METROS — Cr$ 400.000,00

| | Ks. |
|---|---|
| 1—1 Conta, J. Diniz | 56 |
| 2—2 Lady Roc, A. Costa | 56 |
| 3 Flora Valente, J. Tinoco | 52 |
| 3—4 Montele, F. Menezes | 56 |
| 5 Christina M., P. Lima | 56 |
| 4—6 América, A. Ricardo | 56 |
| 7 Lady Carruira, O. Cardoso | 54 |

2º PAREO — às 14,15 HORAS — 1.400 METROS — Cr$ 400.000,00

| | Ks. |
|---|---|
| 1—1 Hudson, A. Barroso | 54 |
| 2—2 Cádmo, J. Corrêa | 56 |
| 3 Nihuil, A. Machado | 54 |
| 3—4 Chantilly, M. Silva | 54 |
| 5 Besame, não correrá | 52 |
| 4—6 Torneio, J. Machado | 52 |
| " Lena Quica, L. Carvalho | 54 |

3º PAREO — às 14,45 HORAS — 1.300 METROS — Cr$ 500.000,00

| | Ks. |
|---|---|
| 1—1 Denver, M. Silva | 53 |
| 2—2 El Piconero, J. Machado | 53 |
| 3 Descarte, A. Santos | 53 |
| 3—4 Jeune-Prince, A. Reis | 53 |
| 5 Citizen, O. Cardoso | 53 |
| 4—6 Decil, A. Barroso | 57 |
| " Dinlon, A. Machado | 53 |

4º PAREO — às 15,15 HORAS — 1.500 METROS — Cr$ 600.000,00

| | Ks. |
|---|---|
| 1—1 El Entrevero, A. Santos | 56 |
| 2 Inseio, J. Corrêa | 56 |
| 2—3 Mangetout, M. Silva | 56 |
| 4 Plebiscito, O. Cardoso | 56 |
| 3—5 Arkepan, J. Machado | 56 |
| 6 Ellicott, A. Ricardo | 56 |
| 4—7 Zut, P. Alves | 56 |
| 8 Otan, L. Santos | 56 |
| 9 Estádio, J. Santos | 56 |

5º PAREO — às 15,45 HORAS — 2.200 METROS — Cr$ 360.000,00

| | Ks. |
|---|---|
| 1—1 Roseclair, O. Cardoso | 54 |
| 2 Renown, F. Esteves | 58 |
| 3 Miracle, F. Pereira Fº | 52 |
| 2—4 Quilad, A. Santos | 54 |
| 5 Rapto, M. Silva | 54 |
| 6 Mahomé, A. Machado | 56 |
| 3—7 Collané, H. Vasconcellos | 56 |
| 8 Ombro, L. Acuña | 54 |
| 9 Confete Azul, D. P. Silva | 56 |
| 4—10 Gabardo, J. Negrello | 54 |
| 11 Gorgel, J. Corrêa | 56 |
| 12 Aconcágua, A. Barroso | 54 |

6º PAREO — às 16,20 HORAS — 1.400 METROS — Cr$ 600.000,00. (GRAMA) (Prova Especial)

| | Ks. |
|---|---|
| 1—1 Diécia, J. Baffica | 52 |
| 2 Peônia Rubia, O. Cardoso | 58 |
| 3 Desasa, J. Ramos | 52 |
| 2—4 On Dit, D. P. Silva | 58 |
| 5 Samira, F. Esteves | 52 |
| 6 Grey-All, M. Andrade | 54 |
| 3—7 Comanchera, J. Souza | 56 |
| " Banza, A. Santos | 58 |
| 8 Crisálida, M. Silva | 54 |
| 4—9 Patente, A. Barroso | 54 |
| 10 Decani, J. Machado | 52 |
| 11 Prata, A. Reis | 52 |

7º PAREO — às 16,55 HORAS — 1.300 METROS — Cr$ 300.000,00. (GRAMA) (Betting)

| | Ks. |
|---|---|
| 1—1 Soirée, A. Ricardo | 56 |
| 2 Engenhoca, I. Oliveira | 54 |
| 3 Glinda, J. B. Paulielo | 52 |
| 4 Poesia, J. Machado | 56 |
| 2—5 Falamota, M. Andrade | 58 |
| " Que Guapa!, O. Cardoso | 56 |
| " Fátima Linda, O. Moura | 56 |
| 6 Tia Mina, J. Silva | 54 |
| 3—7 Lady Piava, D. P. Silva | 58 |
| " Sind'cada, D. Moreira | 58 |
| 8 Euclidia, J. Corrêa | 58 |
| 9 Balunita, H. Vasconcellos | 56 |
| 4—10 Bela Itália, A. Portilho | 56 |
| 11 Oléia, A. Barroso | 56 |
| 12 Roselec, A. Reis | 54 |
| 13 Judy, D. Moreno | 58 |
| 14 Belacap, L. Carvalho | 58 |

8º PAREO — às 17,30 HORAS — 1.200 METROS — Cr$ 500.000,00, (Variante) (Betting)

| | Ks. |
|---|---|
| 1—1 Alcjo, A. Machado | 57 |
| " Pianista, D. P. Silva | 57 |
| 2—2 Tawny, A. Santos | 57 |
| 3 El Alpes, A. Ricardo | 57 |
| 4 Maron, J. Santos | 57 |
| 3—5 Sonambulo, M. Andrade | 57 |
| " Resgate, A. Portilho | 57 |
| 6 Tabor, não correrá | 57 |
| 4—7 Fantastic, H. Vasconcellos | 57 |
| 8 Champs Elysées, J. Graça | 57 |
| 9 Teverly, B. Alves | 57 |

9º PAREO — às 18,05 HORAS — 1.300 METROS — Cr$ 300.000,00. (Variante) (Betting)

| | Ks. |
|---|---|
| 1—1 Provençal, A. Ricardo | 58 |
| 2 Don Thomaz, J. B. Paulielo | 52 |
| 3 Brumado, L. Carlos | 52 |
| 2—4 Rover, A. Santos | 56 |
| 5 Hartim, M. Oliveira | 52 |
| 6 Mogam, A. M. Caminha | 54 |
| 3—7 Adereço, L. Carvalho | 54 |
| 8 Quotidien, U. Cunha | 54 |
| 9 Gororó, J. Negrello | 54 |
| 10 Cabrinha, C. Souza .... (•) | 52 |
| 4—11 Apito, A. Reis | 56 |
| 12 Dark Orient, O. Cardoso | 54 |
| 13 Xamete, A. Machado | 54 |
| " Indomenée, J. Silva | 58 |

(•) — ex-Fusível.

# Marcha do Turfe

**1** A estreante América, anotada no 1º páreo da corrida de amanhã, está sendo apontada como a provável vencedora da competição. Tem exercício de 1.300 metros em 86", cravados, quando demonstrou ser uma égua veloz. Tem muitas possibilidades.

**2** Patente, outra estreante de amanhã na Gávea, é corrida e ganhadora de quatro em São Paulo e sempre foi superior a Diécia, que ganhou em sua primeira apresentação nas pistas cariocas. É montaria de Albênzio Barroso e se não estranhar o ambiente, pode dar um galope de saúde, na Prova Especial.

**3** Collané, filho de Morumbi e Marpona, já estêve inscrito na Gávea, mas teve o seu "forfait" declarado por não ter chegado a tempo. Está muito bem enturmado, e segundo a reportagem do DC apurou, deve dar muito trabalho a quem quiser derrotá-lo.

**4** Don Thomaz é outro corredor paulista, de onde trouxe quatro vitórias e muitas colocações em cêrca de vinte apresentações. Sem ser nenhuma especialidade, o alazão deve ser respeitado, porque reúne possibilidades acentuadas de sucesso. É sempre um placê viável.

**5** A lourinha Brigitte Dresse montará em dois páreos na reunião do dia 25, em Magé, conduzindo Baile no páreo só para môças e Ottoman na carreira do Steeple-Chase.

*Albênzio Barroso, que será o jóquei do estreante Patente. Muita chance.*

**6** A potranca Eloqüência, líder da atual geração, está sendo preparada para reaparecer no próximo dia 30, no G.P. Barão de Piracicaba, primeira prova da tríplice coroa de éguas, em Cidade Jardim.

**7** O legendário jóquei Irineo Leguisamo obteve sensacional vitória no Hipódromo de Palermo, montando Cuentero no clássico General San Martin, na distância de 3.000 metros. Leguisamo lançou seu pilotado nos últimos metros da reta de chegada, a tempo de alcançar Satsuma, com Eduardo Jara. O favorito Marchio correu na ponta até a entrada da reta, quando esmoreceu, e Rossini e Adágio, que correram no G.P. Brasil, não obtiveram colocações.

**8** O treinador José Luís Pedrosa confia numa grande atuação do potro Estio no G.P. Imprensa, domingo, em 1.500 metros, pois o filho de Quiproquó atravessa excelente forma de treinamento.

**9** Os "forfaits" conhecidos para a corrida de amanhã, na Gávea, são os de Besame no 2º páreo e Tabor no 8º.

# Domingo na Gávea

1º PAREO — às 13,45 HORAS — 1.600 METROS — Cr$ 400.000,00 (Sindicato dos Jornalistas Liberais)

| | Ks. |
|---|---|
| 1—1 Jataí, O. Cardoso | 56 |
| " Fair Justice, H. Vasconcellos | 56 |
| 2—2 Caramba, M. Silva | 54 |
| 3 Aramney, J. Fagundes | 52 |
| 3—4 Zimase, J. Graça | 56 |
| 5 Verinia, A. Machado | 54 |
| 4—6 Hella, J. Negrello | 56 |
| 7 Vip's, O. Ricardo | 56 |

2º PAREO — às 14,15 HORAS — 1.200 METROS — Cr$ 600.000,00 (Assoc. dos Cronistas Desportivos)

| | Ks. |
|---|---|
| 1—1 Constantza, J. Machado | 56 |
| 2 Bela Prenda, J. Fagundes | 56 |
| 2—3 Urtézia, J. Baffica | 56 |
| 4 Casta Diva, J. Tinoco | 56 |
| 3—5 Empeñada, F. Esteves | 56 |
| 6 Itaquara, P. Alves | 56 |
| 7 Flora Gab'roba, J. M. Santos | 56 |
| 4—8 Quanúsia, A. Ricardo | 56 |
| 9 Fair Miss, O. Ricardo | 56 |
| 10 Ecloga, J. Ramos | 56 |

3º PAREO — às 14,45 HORAS — 1.200 METROS — Cr$ 600.000,00 (Centro dos Cronistas e Esportistas de Turfe)

| | Ks. |
|---|---|
| 1—1 Protocolo, F. Esteves | 56 |
| 2 Vale Sagrado, J. Marinho | 56 |
| 2—3 Jubilar, A. Ricardo | 56 |
| 4 Icarajé, D. Netto | 56 |
| 3—5 Poock, F. Conceição | 56 |
| 6 Bojudo, A. Olivares | 56 |
| 7 Indiano, J. Souza | 56 |
| 4—8 Saint Germain, J. Silva | 56 |
| 9 Cheyenne, O. Ricardo | 56 |
| " Catetinho, D. Moreira | 56 |

4º PAREO — às 15,15 HORAS — 1.300 METROS — Cr$ 300.000,00 (Sindicato das Emprêsas de Proprietários de Jorna's e Revistas)

| | Ks. |
|---|---|
| 1—1 Ressalto, L. Santos | 56 |
| 2 Pato Donald, J. Baffica | 58 |
| 3 Extend, A. Santos | 58 |
| " Tabafico, S. Reis | 56 |
| 2—4 Lordsburg, J. Fagundes | 58 |
| 5 Barra Sêca, F. Pereira Fº | 56 |
| 6 Dugdei, L. Carvalho | 58 |
| 7 Dondoco, J. Tinoco | 56 |
| " Vitalgo, C. Souza | 54 |
| 3—8 Cascavelero, J. Corrêa | 58 |
| 9 Vira-Lata, A. Costa | 58 |
| 10 Sem Pescoço, J. Machado | 56 |
| 11 S. Yard, J. Negrello | 58 |
| " Caminito, P. Alves | 56 |
| 4—12 Piramidal, R. Freitas Fº | 58 |
| 13 Hudu, M. Silva | 58 |
| 14 Cadete Orion, J. Barros | 58 |
| 15 O. K., I. Oliveira | 54 |
| " Fifuca, A. Portilho | 56 |

5º PAREO — às 15,50 HORAS — 1.500 METROS. Cr$ 1.500.000,00. (Clássico) (Grande Prêmio Imprensa)

| | Ks. |
|---|---|
| 1—1 Corsican, J. Portilho | 56 |
| 2 Egis, J. Souza | 56 |
| 2—3 Est'o, M. Silva | 56 |
| 4 Egide, L. Acuña | 54 |
| 3—5 Rabi, N. Pereira | 56 |
| 6 Ceró, J. Corrêa | 56 |
| 7 Legalitée, O. Cardoso | 54 |
| 4—8 Usurpador, A. Santos | 56 |
| 9 Evening World, A. Ricardo | 56 |
| 10 Estática, J. Machado | 54 |

6º PAREO — às 16,25 HORAS — 1.600 METROS — Cr$ 500.000,00 — (Associação dos Cronistas de Turfe do Rio de Janeiro)

| | Ks. |
|---|---|
| 1—1 Rincón Brujo, A. Machado | 57 |
| 2 Tulchan, P. Lima | 53 |
| 2—3 El Emir, F. Pereira Fº | 57 |
| 4 Ramadan, J. Machado | 53 |
| 3—5 Hepatan, J. Souza | 57 |
| 6 Cantilever, M. Silva | 57 |
| 7 Pivot, O. Cardoso | 53 |
| 4—8 Queijne, A. Portilho | 57 |
| 9 Silver Spray, U. Cunha | 57 |
| " Snowdrop, A. Reis | 57 |

7º PAREO — às 17 HORAS — 1.600 METROS — Cr$ 400.000,00. (Betting) (Associação Brasileira de Imprensa)

| | Ks. |
|---|---|
| 1—1 Vallauris, A. Olivares | 54 |
| " Lac, A. Ricardo | 54 |
| 2 Inox, P. Alves | 56 |
| 2—3 Paranista, J. Baffica | 56 |
| 4 Balmain, S. Silva | 52 |
| 5 D. C. 8, A. Hodecker | 56 |
| 6 Cafuso, A. Reis | 54 |
| 3—7 Ciclone, A. Santos | 56 |
| " Calmo, M. Silva | 54 |
| 8 Ocegrande, J. Machado | 54 |
| 9 Chico Prêto, A. Costa | 54 |
| 4—10 Chateau, J. Ramos | 56 |
| 11 Lord Sab'á, O. Cardoso | 56 |
| 12 Purus, J. Negrello | 54 |
| " El Kaboug, J. Fagundes | 54 |

8º PAREO — às 17,35 HORAS — 1.200 METROS — Cr$ 500.000,00. (Betting) (Sindicato dos Jornalistas Profissionais) — (Variante) — (Areia)

| | Ks. |
|---|---|
| 1—1 Tirelire, F. Esteves | 57 |
| 2 Nabua, não correrá | 57 |
| 3 Catuá, O. Cardoso | 57 |
| 2—4 Dendria, A. Santos | 57 |
| 5 Doucemente, D. P. Silva | 57 |
| 6 Dardada H. Vasconcellos | 57 |
| 7 Yalta, I. Souza | 57 |
| 3—8 Doralice, J. Corrêa | 57 |
| 9 Dixieland, M. Silva | 57 |
| 10 Honey Darling, J. Barros | 57 |
| 11 Ninabela, U. Cunha | 57 |
| 4—12 Tecali, J. Machado | 57 |
| 13 Regialinda, A. Ricardo | 57 |
| 14 Jaguarete, A. Re's | 57 |
| 15 H. Baby, A. Costa | 57 |

9º PAREO — às 18,10 HORAS — 1.200 METROS — Cr$ 400.000,00 (Betting) (Sindicato dos Radialistas) (Variante) — (Areia)

| | Ks. |
|---|---|
| 1—1 Pandanus, J. Machado | 58 |
| 2 Miraqueta, D. Moreno | 58 |
| 2—3 Corinto, M. Silva | 56 |
| 4 Monterrico, D. P. Silva | 56 |
| 3—5 Pa'querê, J. Baffica | 58 |
| 6 Chuva, A. Santos | 54 |
| 4—7 Gaúcho Negro, P. Lima | 58 |
| 8 Praça Velha, P. Fontoura | 56 |
| 9 Rock-Mountain, P. Alves | 56 |

# URSS QUER PROIBIÇÃO ATÔMICA

Diario Carioca
Rio de Janeiro, sexta-feira, 21 de agôsto de 1964

# Aldeães detêm tropa: budista censura Khanh

SAIGON, 20 de agôsto (De John T. Wheeler e Malcolm Browne, correspondentes da Associated Press) — Aldeães com bandeiras budistas detiveram hoje uma coluna de tropas governamentais em operação contra o Viet-Cong, ao mesmo tempo que o líder budista Tich Tan Cháu atacava o govêrno do presidente Nguyen Dinh Khanh, num comício com a presença de mais de quatro mil jovens budistas.

Essas manifestações ocorreram no primeiro aniversário das hostilidades contra os budistas e estavam previstas já há vários dias pelo govêrno, que tentou impedi-las tornando mais rigorosas as provisões do estado de emergência em vigor, ameaçando os estudantes de convocação militar e proibindo qualquer reunião pública.

## RESISTÊNCIA PASSIVA

Simpatizantes comunistas ou simples adversários budistas do regime de Khanh, mais de mil aldeães participaram da manifestação de resistência passiva que impediu a marcha das tropas governamentais. A manifestação ocorreu na região litorânea de Tuy Hoa, 370 quilômetros a nordeste de Saigon.

Mulheres grávidas e crianças estavam na vanguarda da multidão e se jogaram na frente e atrás dos carros blindados do Exército. A coluna paralisada, que ficou várias horas sem poder marchar, tinha a missão de recuperar mais de 150 quilômetros quadrados de lavouras de arroz em poder dos comunistas.

Os oficiais vietnamitas se irritaram, mas não usaram violência para abrir caminho. Procederam com habilidade para evitar o agravamento da tensão e por temor de que os ativistas do Viet-Cong explorassem o incidente.

Alguns militares disseram estar seguros de que 85 por cento dos aldeães vêem com simpatia os guerrilheiros comunistas e de que êsse tipo de resistência passiva pode tornar-se uma das principais táticas do Viet-Cong.

Enquanto os budistas embaraçavam as tropas governamentais, um batalhão de guerrilheiros comunistas tomou um pôsto do govêrno em Phu Tuc, 80 quilômetros ao sul de Saigon. Dos 36 defensores, sete morreram, 15 foram feridos e outros capturados.

### COMÍCIO

No discurso que pronunciou em Saigon, o líder budista Tich Tan Cháu criticou duramente a promoção do general Khanh de primeiro-ministro a presidente da República e sua decisão de exercer podêres maiores que os que possuía.

A concentração se realizou na sede da Associação Budista e transcorreu sem a intervenção da Polícia, interessada em evitar uma explosão de violência, e sem incidentes.

Apesar disso, vários professôres de escolas secundárias budistas disseram durante a reunião que foram intimados a responder a interrogatório no quartel-general da Polícia. Os monjes responderam que em caso de prisão dos professôres, realizarão demonstrações em massa diante da Polícia.

### SOBREAVISO

As autoridades aguardavam, para a noite de hoje, uma grande reunião, potencialmente explosiva, em Saigon. Previam também desordens em Hue, no Vietnã Central e a 650 quilômetros de Saigon, onde os budistas programaram marchas com tochas.

O presidente Khanh, que é budista, ordenou às fôrças armadas que evitem choques com grupos políticos e religiosos. Na concentração budista de Saigon, Kahnh foi elogiado pelo líder Tich Tan Cháu por ter contribuído para a derrubada de Ngo Dinh Diem. E foi criticado porque, temem os budistas, o afastamento do general Duong Van Minh da presidência da República pode levar o Vietnã do Sul a um regime parecido com o de Diem.

Os estudantes que assistiam à reunião levavam cartazes que diziam: "A fé budista continua sendo oprimida e a luta deve continuar".

## SYNCON 3 MUDA DE ÓRBITA

MÉXICO — CABO KENNEDY (AP — UPI — DC) — Cientistas especiais de Cabo Kennedy colocaram, ontem, em posição o satélite de comunicações "Syncom-3" na primeira órbita estacionária conseguida no mundo, como veículo direto de televisão entre a Ásia e os Estados Unidos.

Se os cientistas conseguirem êxito em sua tentativa, o "Syncom-3" talvez se converta em um satélite capaz de retransmitir os jogos olímpicos mundiais, do Japão para os Estados Unidos, no próximo mês de outubro, e por sua vez proporcionará um vínculo de comunicações entre os EUA e lugares pouco acessíveis da Ásia.

### "POLARIS"

Ao mesmo tempo, ainda de Cabo Kennedy foi anunciado que o submarino nuclear "Tecumseh" disparou um projétil "Polaris" aperfeiçoado, a uma distância de mais de duas mil milhas, atingindo um alvo no Atlântico.

A experiência constituiu o undécimo êxito em 12 disparos submarinos do "Polaris A-3", que tem um alcance de 2.880 milhas.

### TELEVISÃO

Quanto ao lançamento do "Syncom-3", informou-se ainda que "com a ajuda dos dados fornecidos pelas estações de rastelo espacial das Filipinas, que por sua vez obtiveram do "Syncom-2" — que se encontra em órbita há um ano — é que será conseguido o televisamento entre a Ásia e os Estados Unidos".

# Johnson põe em vigor lei anti-pobreza

WASHINGTON (API-UPI-DC) — O presidente Lyndon Johnson sancionou ontem a lei de guerra à pobreza, que destina quase um bilhão de dólares a um programa de oportunidades econômicas para todos e que — segundo o próprio presidente — "dará à quinta parte esquecida de nosso povo oportunidades e não esmolas".

Mais de cinqüenta membros do Congresso, além de governadores, prefeitos, membros do gabinete e dirigentes de atividades privadas estiveram presentes à solenidade, no Jardim das Rosas da Casa Branca. A lei contra a pobreza é a primeira iniciativa legislativa importante de Johnson que consegue aprovação do Congresso e recebe sanção.

## PRIMEIRA VEZ

Johnson declarou que a ocasião era histórica. E acrescentou: "Hoje, pela primeira vez em tôda a história da humanidade, uma grande nação está em condições e em disposição de comprometer-se a erradicar a pobreza de sua vida."

Afirmou que a lei terá grande alcance, podendo elevar os níveis de vida tanto nas áreas urbanas como nas regiões rurais.

Cada um dos dólares gasto no programa de luta contra a pobreza pagará dividendos em forma de economias — acrescentou. A lei enquadra vários programas: oferta de emprêgo a jovens sem trabalho, ajuda à famílias de renda baixa e à famílias rurais de recursos escassos, e estabelece cursos de treinamento.

Respondendo a alusões de Goldwater, Johnson afirmou que essa não era "uma proposta cínica, tendente a explorar os necessitados ofertando-lhes dádivas. Ao contrário, seu objetivo é tirar das ruas a juventude desocupada e prepará-la para o trabalho e dar-lhe a perspectiva de uma vida produtiva e não de uma existência inútil."

## DE ATENAS A TÓQUIO

OLIMPIA, Grécia — A alta sacerdotiza Alenca Katselis ensaia com o atleta grego George Marcellos a entrega da Tocha Olímpica, que seguirá, hoje, para Tóquio, onde serão realizados os jogos internacionais, em outubro. Marcellos encabeça um grupo de corredores, responsáveis pelo símbolo das Olimpíadas. (Radiofoto AP).

## Correspondência de Chipre

# Macários e a ONU

**ARTHUR L. GAVSON**
Correspondente da Associated Press

**LONDRES, 20 de agôsto (Serviço especial da AP para o DC) — A Chancelaria anunciou hoje que a Grã-Bretanha aguarda a solicitação formal do secretário-geral U Thant, para aprovar a nomeação do diplomata equatoriano Galo Plaza como nôvo mediador das Nações Unidas para Chipre.**

**A nomeação de Galo Plaza como sucessor de Sakari Tumioja, da Finlândia, foi endossada ontem pelo presidente Macários, de Chipre. Os outros governos comprometidos com o futuro da Ilha — Grã-Bretanha, Grécia e Turquia — têm de ser consultados por U Thant, porque são potências-garantes. Neste momento, Tumioja está gravemente enfêrmo num hospital de Genebra.**

**A Chancelaria recusou-se a qualquer pronunciamento sôbre a aceitabilidade de Galo Plaza pelos britânicos. Mas era claro que o govêrno britânico faz algumas reservas à nomeação do equatoriano, mais por motivos políticos que por motivos pessoais.**

**As autoridades de Londres notaram que Galo Plaza vem desempenhando extraordinàriamente bem sua missão de representante especial de U Thant em Chipre. Antes de aprovar a promoção, os britânicos gostariam de estar seguros de que o homem escolhido por U Thant para substituir Galo Plaza no pôsto de representante especial na Ilha terá condições de demonstrar a energia e a habilidade diplomática que o equatoriano demonstrou em seus entendimentos com o arcebispo Macários.**

**Os britânicos estão convencidos de que o processo de mediação em Genebra poderá resultar em nada se os esforços das Nações Unidas para manter a paz em Chipre fracassarem ou saírem fora de contrôle. Familiarizadas com Macários, as autoridades de Londres sugerem que o rápido endôsso de Galo Plaza pelo arcebispo reflete o desejo de desfazer-se de um diplomata e negociador de talento igual ao seu.**

**Enquanto isso, os britânicos encaram a emaranhada disputa em Chipre como uma competição entre Leste e Oeste. Eis como se vê a situação: Macários está apressando as negociações para celebrar um acôrdo com a União Soviética, de modo a ter condições de pedir ajuda militar e outros tipos de ajuda, caso a Turquia leve a cabo outro assalto contra as posições cipriotas gregas.**

**Por outro lado, os americanos e britânicos estão utilizando tôda a influência que possam obter para fomentar um arranjo político entre a Grécia e a Turquia, de modo a limitar a independência de ação de Macários.**

**Dessa forma, Washington e Londres têm a esperança de impedir a União Soviética de firmar o pé, estratégica e politicamente, no Mediterrâneo oriental e no flanco Sul da aliança da OTAN.**

# TURQUIA PODE FECHAR MEDITERRÂNEO À URSS

**ATENAS, ANCARA, LONDRES, MOSCOU e NICÓSIA (AP-UPI-DC) — A Turquia ameaçou fechar os estreitos de Bósforo à navegação soviética, "caso haja nôvo perigo de uma guerra em Chipre", enquanto a URSS anunciava que fornecerá material antiaéreo ao govêrno de Macários.**

Em Atenas, o ministro de Relações Exteriores, Peter Garoufalias, declarou que seu país protestou à ONU e à Organização do Tratado do Atlântico Norte contra violação, por parte de aviões militares turcos, do espaço aéreo da Grécia.

Enquanto isso, em Chipre, a infantaria finlandesa da ONU derrubou postos de cipriotas turcos na linha divisória de Nicósia, onde tropas armadas de fuzis e armas automáticas se mantinham entrincheiradas. Os líderes turcos prometeram um protesto oficial, alegando "provocação desnecessária" por parte das fôrças internacionais.

### APOIO MILITAR

Comentando notícias sôbre o envio por mar de equipamentos de guerra para Chipre, o ministro do Exterior, da Turquia, Feridum Cemal Erkin afirmou que seu país, caso haja ameaça de um conflito armado, fecharia imediatamente os estreitos de Bósforo, a única saída da navegação soviética ao Mediterrâneo.

Na têrça-feira os jornais turcos anunciaram que um barco soviético cruzara o Bósforo com quatro aviões desarmados, artilharia pesada e pessoal militar. O govêrno não confirmou essa informação.

### URSS CONFIRMA

De Londres chegam informações de que o Kremlin fornecerá material antiaéreo ao govêrno do presidente Makários. Os soviéticos ainda não estariam decididos a incluir foguetes nas remessas à Chipre.

### PROTESTO

Segundo o ministro Garoufalias, jatos turcos sobrevoaram repetidas vêzes sôbre as ilhas de Samos e Rodas embora as autoridades da Turquia assegurassem que suspenderam os vôos nos espaços aéreos grego e cipriota.

### ELOGIO E ATAQUE

O arcebispo Makários elogiou ontem a União Soviética, criticando, em seguida os Estados Unidos e a Grã-Bretanha, por sua participação na crise cipriota, segundo a agência Tass.

"Expressamos nossa mais cordial gratidão aos países que nos apoiaram, em particular à URSS e a seu primeiro-ministro Nikita Kruchev" — declarou o presidente de Chipre acrescentando que os norte-americanos e britânicos "adotaram uma posição que de maneira alguma conduzia a imediata suspensão de fogo".

## UM ROSTO DE CRIANÇA

CASTEL GANDOLFO — O Papa Paulo VI, num trono portátil, acaricia um menino erguido da multidão, durante a audiência semanal na residência de verão de Castel Gandolfo. Há uma semana, o Papa dirigiu mensagem sôbre a sorte da infância e da juventude no mundo, mostrando-se preocupado com a angústia que leva os jovens, em muitos países, a um estilo de vida marginalizado. (Radiofoto AP para o DC).

# OCIDENTE DIZ QUE É PERIGOSO

**GENEBRA (AP-UPI-DC) — A União Soviética está disposta a assinar um tratado geral proibindo o uso de armamento nuclear, segundo declarações de Semyon Tsarapkin, na Conferência de Desarmamento, em Genebra.**

**O delegado soviético, após afirmar que um acôrdo poria fim a tôda agressão nuclear, apoiou proposta da Etiópia, visando convocação de uma conferência mundial para assinatura de convenção de proscrição atômica: a proposta foi recusada pelo Ocidente, por ser "impraticável e perigosa".**

## PROPOSTA

Na reunião de ontem, a Rússia Tcheco-Eslováquia e Bulgária apoiaram uma resolução apresentada pela Etiópia e aprovada em novembro, pela Assembléia Geral das Nações Unidas.

Os Estados Unidos e seus aliados votaram, na época, contra tal proposta, alegando que a Conferência de Genebra já estava deliberando sôbre o assunto. Ontem, delegados britânicos e canadenses disseram que tal declaração "sôbre o papel" seria ineficaz, impossível de impor, podendo causar perigosos erros de cálculo militar.

### QUARENTENA

Ao defender a convocação de uma conferência mundial, o delegado soviético Semyon Tsrapkin disse que uma convenção antinuclear seria "um acôrdo de não-agressão nuclear" e que qualquer nação que recorresse ao emprêgo de armas atômicas seria submetida a uma "quarentena política".

### SÓ PALAVRAS

Para o representante do Canadá L. M. Burnes os comunistas "parecem preferir as palavras às obras" e o único modo de evitar o uso de armas nucleares e o de fazer acôrdos para limitação de sua produção, é a eventual destruição.

### PRATICA

"Devemos ser práticos: só idealismo não basta" — afirmou o delegado britânico, G. Tahourdin. Com o Ocidente e Oriente divergindo diametralmente, não haverá possibilidade da convocação.

Aguarda-se, agora, um comunicado oficial sôbre a decisão informal dos copresidentes norte-americano e soviético suspenderem por cinco meses as reuniões sôbre desarme, no dia 17 de setembro.

# Câmara quer romper com Cuba: Bolívia

LA PAZ (AP-UPI-DC) — A Câmara dos Deputados aprovou resolução exortando o presidente Victor Paz Estenssoro a romper relações diplomáticas com o regime de Fidel Castro.

A proposição, aprovada por 37 votos contra seis, sugere ao Executivo cumprir a decisão da reunião dos Chanceleres: os debates duraram quatro horas, sem que houvesse oposição. Em Washington, o ministro do Exterior, Fernando Iturralde, prometeu, após a conferência, que seu país acataria a disposição.

## SUSPENSÃO

Admitiu-se, no entanto, que o govêrno da Bolívia não romperia pròpriamente com os cubanos: "suspenderia" suas relações, visando, dessa maneira suavizar sua atitude.

Enquanto isso o Exército boliviano continua enfrentando bandos de guerrilheiros da Falange Socialista no setor oriental de Santa Cruz.

A Oitava Divisão está preparada para lançar um ataque contra as tropas revoltosas, mantendo o "dia D" em sigilo.

### APÊLO .. .. ..

Mães de 28 jornalistas cubanos que se encontram presos em Havana enviaram, de Miami, telegrama ao representante da Federação Interamericana de Organizações de Jornalistas Profissionais, exortando-o a travar intensa campanha visando à libertação de seus filhos.

## REVOLTOSOS DOMINAM EM BUKAVU

LEOPOLDVILLE (AP-UPI-DC) — Tropas de refôrço e munições foram transportadas apressadamente para Bukavu pelos aviões dos Estados Unidos, que recentemente chegaram ao Congo: os rebeldes ameaçam dominar a cidade.

Na capital de Kivu, tropas do coronel congolês Leonardo Mulamba foram cercadas pelos rebeldes no bairro europeu, após êstes haverem se retirado da cidade. O comandante governista tem esperanças de se lançar numa ofensiva, com os reforços enviados de Leopoldville.

# Verba curta tira ONU de Chipre

**NAÇÕES UNIDAS (AP-UPI-DC) — O secretário-geral das Nações Unidas, U Thant, preveniu, ontem, que, à falta de assistência financeira, às fôrças da ONU em Chipre terão que ser retiradas antes da data programada.**

Por outro lado, U Thant, falando à imprensa, apelou à Grécia e à Turquia que não perturbem a frágil paz de Chipre, respeitando a trégua. Sôbre a designação de um substituto para Sakari Tuomioja, o mediador das Nações Unidas no caso de Chipre, que se encontra gravemente enfêrmo em Genebra, vítima de infecção cardíaca, o secretário-geral deixou transparecer que Pier P. Spinelli, chefe do Departamento da ONU na Europa, se encarregaria definitivamente das gestões.

## CRISE FINANCEIRA

Sôbre a crise financeira para a manutenção das tropas da ONU em Chipre, que surgiu quase inesperadamente, U Than afirmou, que, "presumindo que se cumpram todos os compromissos de financiamento, ainda assim haverá uma diferença de dois milhões de dólares entre os custos calculados e os fundos e o prometido".

— "A fôrça se retirará imediatamente se não se conseguir os 12.730 mil dólares necessitados para mantê-las" — disse.

### SITUAÇÃO

Disse mais o secretário-geral da ONU:

1 — A situação no sudoeste da Ásia "se deteriora" e "seguirá deteriorando-se, se o método de discussão política e diplomática não fôr utilizado".

2 — Os dois agentes franceses da ONU mortos no Congo estão sendo tomados apenas, como desaparecidos, porque as últimas informações indicam que os assassinatos ainda não foram confirmados.

3 — No que se refere ao Congo, que obteve aviões militares e pilôtos cubanos refugiados nos Estados Unidos, disse que a resolução da ONU proibe isso mas não é válida desde a retirada, em 30 de junho, das fôrças das Nações Unidas do Congo, que é "Estado independente e soberano e com direito de fazê-lo".

4 — A situação no Congo, segundo as informações da imprensa, parece ser muito "muito grave", porém não pediu ajuda à ONU. As Nações Unidas também não possuem provas de que cubanos refugiados ajudam ao govêrno do Congo e que os chineses vermelhos ajudam os rebeldes.

5 — As dificuldades financeiras da ONU se devem ao fato de a União Soviética, França e outros países se negarem a pagar o custo para manter a paz em Chipre e também no Congo.

## Portugal e Províncias

LISBOA, 20 — Um dispositivo especial para evitar desastres ferroviários acaba de ser inventado nesta capital. A notícia foi divulgada pelo "Diário de Notícias", que revelou consistir o invento num dispositivo muito simples a ser adaptado no último vagão de um combolo. O nome do inventor não foi divulgado, pois deseja o mesmo conservar o anonimato.

Centenas de jovens participaram, ontem, na cidade do Pôrto, das comemorações do "Dia da JOC" — Juventude Operária Católica. As cerimônias se revestiram de grande esplendor e tiveram a presença do embaixador da JOC internacional, monsenhor Cardim.

Comemorando o 4.º aniversário da morte do escritor Jaime Cortesão, um grupo de amigos promoveu ontem uma romaria ao túmulo do autor dos "Descobrimentos Portuguêses".

A "Volta a Portugal", em bicicleta, teve ontem o seu 3.º "camisola amarela". Conquistou o título, Agostinho Correia, que fêz os 172 quilômetros do percurso, entre Viana do Castelo e Fafe, em 4 horas, 4 minutos e 3 segundos.

O diretor do Centro de Turismo de Portugal, no Brasil, sr. Jorge Felner da Costa, ofereceu, no "Círculo Eça de Queirós", um almôço em homenagem ao presidente da Academia das Ciências, prof. Moses Amzalak. (ANI-CTP-DC).